

マイの わかやまだいがくりゅうがく 和歌山大学留学 2022

わかやまだいがくにほんがくきょういくけんきゅう
和歌山大学日本学教育研究センター
Wakayama University Center for Japanology Studies



もくじ
目次

キャンパスマップ&アクセス4

とうじょうじんぶつ しょうかい
登場人物の紹介6

だい ぶ にほんご はな
第1部 日本語で話す

だい か わかやま わかやまだいがく
第1課 和歌山と和歌山大学8

だい か わかやま せいかつ はじ
第2課 和歌山での生活を始める12

だい か こくさいこうりゅうか
第3課 国際交流課で16

だい か けんきゅうしつ
第4課 研究室にて20

だい か かんげいかい
第5課 歓迎会24

だい か きょうしつ
第6課 教室で28

だい か ひるはんた
第7課 お昼ご飯を食べる34

だい か としょかん
第8課 図書館で40

だい か びょうき とき
第9課 病気になった時44

だい か わか
第10課 お別れ48

だ い ぶ わ か や ま ま な わ か や ま あ そ
第2部 和歌山を学ぶ、和歌山で遊ぶ

ようこそ和歌山へ	54
1 世界遺産 紀伊山地の霊場と参詣道	56
2 古典文学・古典芸能 一和歌浦と道成寺一	58
3 最後の共和国 一根来衆と雑賀衆	60
4 将軍が育った和歌山城	62
5 和歌山の芸術家たち	64
6 和歌山の著名人	66
7 和歌山市のお祭り・行事	68
8 和歌山県のお祭り・行事	70
1~8の注	72
9 和歌山県観光マップ	76
10 温泉へ行こう!	78
11 和歌山の有名なものTOP10	80

キャンパスマップ&アクセス



- | | |
|---------------|-----------------|
| ☺ レストラン・喫茶 | 💰 キャッシュサービス |
| 🏪 売店 | ♿ 多目的トイレ |
| 📖 書籍・雑誌 | 🚑 AED(自動体外除細動器) |
| 🏠 教護所(保健センター) | 📶 Wi-Fiスポット |

- N1 北1号館 Bldg. North 1**
システム工学部 Faculty of Systems Engineering
- N2 北2号館 Bldg. North 2**
総合研究スペース
Integrated Research Space
クリエ Center for Collaborative Learning and Teaching
- N3 北3号館 Bldg. North 3**
システム工学部 Faculty of Systems Engineering
- N4 北4号館 Bldg. North 4**
産学連携イノベーションセンター
Center for Innovative and Joint Research
研究プロジェクト推進オフィス
Research Project Advancement Office
- N5 多目的グラウンド**
Multipurpose Ground
- N6 課外活動施設IV**
Extracurricular Activity Facilities IV
- N7 実験農場 Laboratory Farm**
- N8 多目的広場 Multipurpose Square**

- W1 西1号館 Bldg. West 1**
経済学部 Faculty of Economics
国際観光学研究センター Center for Tourism Research
- W2 西2号館 Bldg. West 2**
経済学部 Faculty of Economics
- W3 西3号館 Bldg. West 3**
経済学部 Faculty of Economics
- W4 西4号館 Bldg. West 4**
観光学部 Faculty of Tourism
- W5 西5号館 Bldg. West 5**
学生センター Student Center
学術情報センター Academic Information Center
データ・インテリジェンス教育研究部門
Data Intelligence Education and Research Division
図書館 University Library
紀州経済史文化史研究所
Institute of Kishu Economic and Cultural History
教養の森 Center for Human Enrichment
- W6 ふれあい会館 University Hall II**

E1 東1号館 Bldg. East 1

教養教育スペース Liberal Arts Education Lecture Space
国際連携部門 International Relations Division
キャリアセンター Career Center

E2 東2号館 Bldg. East 2

教育学部 Faculty of Education

E3 東3号館 Bldg. East 3

教育学部 Faculty of Education
教育・地域支援部門 Regional Education Support Division
食農総合研究教育センター Center for Food & Agriculture Research and Education
災害科学・レジリエンス共創センター Center for Disaster Science and Resilience Collaborative Development
生涯学習・リカレント教育推進室 Community Learning and Development Office

E4 東4号館 Bldg. East 4

教職大学院 Professional Graduate School of Education

E5 東5号館 Bldg. East 5

教育学部 Faculty of Education

E6 体育館・武道場 Gymnasium / Martial Arts Hall

E7 テニスコート Tennis Courts

E8 課外活動施設I Extracurricular Activity Facilities I

E9 課外活動施設III

Extracurricular Activity Facilities III

E10 弓道場 Archery Range

E11 球技コート Ball Game Courts

E12 小運動場 Small Playing Ground

E13 課外活動施設VI

Extracurricular Activity Facilities VI

E14 トレーニングルーム Training Room

S1 南1号館 Bldg. South 1

大学本部事務局 Administration Office
アドミッションオフィス Admissions Office
保健センター Health Support Center
障がい学生支援部門 Student Accessibility Support Room

S2 大学会館 University Hall

S3 栄谷会館 Sakaedani Hall

S4 陸上競技場 Athletic Field

S5 課外活動施設II Extracurricular Activity Facilities II

S6 課外活動施設V Extracurricular Activity Facilities V

S7 プール Swimming Pool

S8 学生寮 男子 Male Dormitory

S9 学生寮 女子 Female Dormitory

■ 電車でのアクセスマップ

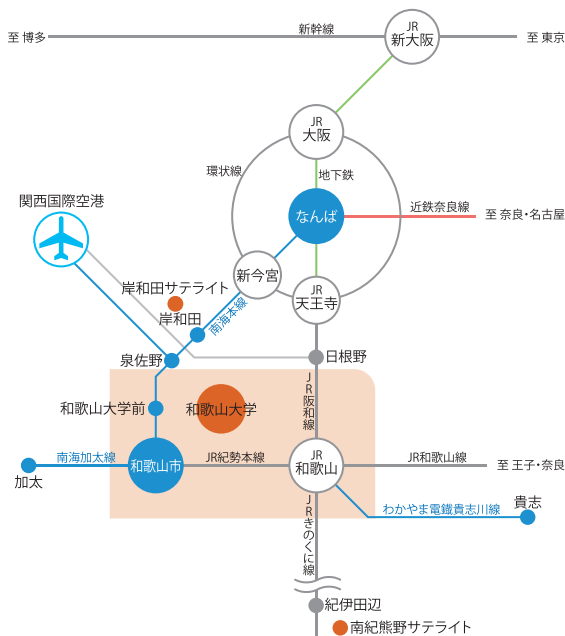

■ アクセスマップ



南海「和歌山大学前」駅から和歌山バスで約4分
南海「和歌山市」駅から和歌山バスで約20分
JR「和歌山」駅から和歌山バスで約30分

とうじょうじんぶつ しょうかい
登場人物の紹介



マイ

ベトナムの大学から交換留学
で和歌山大学にきたばかりの
グエン・ターン・マイ。



アラハム



ジャン



キム



ケイティー



わん
王



み
か
美香



ゆうと
優斗



さいか せんせい
雑賀先生



くまの せんせい
熊野先生



たかまつ
高松さん



わかやま
若山さん



だい ぶ
第 1 部

に ほん ごと は な
日本語で話す



かい わ 会 話 ① に ほ ん の な か の わ か や ま
日本の中の和歌山



たか まつ
高 松: マイさん、ようこそ和歌山へ。飛行機は、どうだった？

マ イ: ありがとうございます。飛行機は、時間通りに到着しましたよ。途中、乱気流で、少し揺れて・・・

たか まつ
高 松: 疲れたでしょう。食事は？機内食は、食べられた？

マ イ: ええ、日本の航空会社だったので、和食が少し入っていました。そして、関西空港で、これも買いました。「紀州の梅」って書いてあったので・・・「紀州」は、和歌山のことですよね。

たか まつ
高 松: ええ。そうですよ。関西空港からは、空港バスで来たの？

マ イ: ええ、思っていたより早くつきました。40分か50分ぐらいです。

たか まつ
高 松: そうですか。和歌山市は、近畿地方の中で、関西空港に一番近い県庁所在地なんですよ。今の時期は、桜が咲いていて、きれいだったでしょ。

マ イ: 本当に、きれいでした。バスから桜の写真をたくさん撮りました。

たか まつ
高 松: ところで マイさん、半袖で寒くない？羽織るもの何か持ってる？

マ イ: いいえ、和歌山市は温暖だと聞いていたので。

たか まつ
高 松: 確かに、近畿地方の中では南の方で、暖かいんだけど、でも、この時期は、日中も15℃から20℃ぐらいかな。何か羽織るものがあったほうがいいかもしれないね。

かいわ ② わ か や ま し わ か や ま だ い が く
会話 ② 和歌山市・和歌山大学

マ イ：すみません、おうかがいしたいことがあるんですが。

たかまつ 高 松：ええ、どんなことですか。

マ イ：^{にゅうがくしき} 入学式の場所はどこですか。

たかまつ 高 松：^{にゅうがくしき} 入学式の場所は、^{だいがく} 大学じゃないんです。^{にゅうがくしき} 入学式の詳しい説明は、^{せつめい} メールで^{れんらく} 連絡します。

マ イ：はい、ありがとうございます。それと、プレイスメントテストは、どこにありますか。

たかまつ 高 松：えーと、^{がくじゆつじようほう} 学術情報センターですね。^{がくじゆつじようほう} 学術情報センターは、^{としょかん} 図書館の^{ちか} 近くなんです。

このキャンパスマップを見てください。^{いま} 今、^{わたし} 私たちがいる^{こくさいこうりゆうか} 国際交流課は、この、^{ひがし} 東1号館ですね。^{ひがし} 東1号館を出て、^{みぎ} 右の方へ行くと、^{にし} 西5号館があります。ここに、^{としょかん} 図書館や^{がくじゆつじようほう} 学術情報センターがあるんです。

マ イ：ありがとうございます。大学の中は、^{ちゆうしやじよう} 駐車場が多いんですね。

たかまつ 高 松：ええ、^{せんせい} 先生だけでなく、^{がくせい} 学生も^{かいせい} 3回生になると、^{くるま} 車で^{つうがく} 通学することができるんですよ。

マ イ：そうなんですか。^{わたし} 私は、^{めんきよ} 免許がないから、^{じてんしや} 自転車で^{つうがく} 通学しようと思うんですが、^{じてんしや} 自転車はどこにとめるんですか？

たかまつ 高 松：^{じてんしや} 自転車は、^{せいもん} 正門か^{きたもん} 北門の^{ちゆうりんじよう} 駐輪場にとめてください。^{がっこう} 学校の中は、^{じてんしや} 自転車に^の 乗れないんです。

マ イ：はい、わかりました。^{いろいろ} 色々とありがとうございました。これから、どうぞよろしく
^{ねが} お願いいたします。



よ もの わかやまし ちり しぜん
読み物① 和歌山市の地理と自然

わかやまし わかやまじょう ちゆうしん さか じょうかまち わかやまじょう しゅうへん げんざい わかやまし
和歌山市は、和歌山城を中心に栄えた城下町です。この和歌山城の周辺が、現在の和歌山市
ちゆうしんぶ わかやましくしよ ぎょうせいきかん あつ しやくしよ まえ どうざい
中心部で、和歌山市役所をはじめとする行政機関が集まっています。市役所の前を、東西に
ひろ どうろ とお わかやまえき やく むす
広い道路が通って、JR和歌山駅までの約2キロを結びます。

わかやまし みどり ゆた わかやまし き わかやまし はな つつじで、
和歌山市は、緑が豊かです。和歌山市の木は、くすのき、和歌山市の花は、つつじで、
わかやまじょう けん てんねんきねんぶつ してい がつ わかやまじょう
和歌山城には、県の天然記念物に指定されたくすのきがあり、また、5月になると、和歌山城
だけでなく、町のあちこちに植えられたつつじが、美しく咲き誇ります。

わかやまし にしがわ うみ めん とく なつ かいすいよく わかやまけんがい
和歌山市の西側は海に面しています。特に、夏は、海水浴やサーフィンをしに和歌山県外
からおお ひと おとず
からも多くの人を訪れます。

ひょうじゆんじしごせん くに ちいき じこく き きじゆん しごせん にほん どうけい ど
標準時子午線は、国や地域の時刻を決める基準になる子午線です。日本は、東経135度の
しごせん ひょうじゆんじしごせん にほん ひょうじゆんじしごせん き おお ひと ひょうごけん あかし おも
子午線が、標準時子午線です。日本で標準時子午線と聞くと、多くの人々が兵庫県明石市を思
う じつ わかやまし とも しま ひょうじゆんじしごせん とお にほんさいなんたん ち
い浮かべるのですが、実は、和歌山市の友ヶ島は、標準時子午線が通る日本最南端の地です。



和歌山城



つつじの花



磯ノ浦



友ヶ島の子午線塔

よ もの わ か やま だ い が く 読み物② 和歌山大学について

和歌山大学は、和歌山県にある唯一の国立大学です。和歌山大学は、1875年以來の長い歴史を持った和歌山師範学校と、1922年に創立された和歌山高等商業学校をルーツとする和歌山経済専門学校をあわせて、1949年に、学芸学部（現在の教育学部）と経済学部の2学部からなる新制大学としてスタートしました。現在は、システム工学部、観光学部を加えた4学部からなる国立大学として発展を遂げています。

それぞれの学部は大学院をもち、また、附属図書館、附属学校、さらに紀伊半島価値共創機関、クロスカル教育機構、国際イニシアティブ基幹など多くの附属機関があります。

2022年4月現在、学部生、大学院生、研究生などをあわせて、約3,967人の学生が学んでいます。留学生は、141人在籍しています。

留学生による案内video「キャンパス」



かいわ ① す ご ち
会話① 住み心地

ジャン: すみません、就職のエントリーシートを書くのでちょっとここ、貸してください。あっ、
しんにゅうせい
 新入生ですか？

マイ: はい、マイです。ベトナムから来ました。よろしくお願ひします。

ジャン: ジャンです。観光学部の3回生、よろしく。

マイ: ジャンさんは、もう、2年和歌山にいるんですね。和歌山市は、どんな所ですか。

ジャン: うーん、静かでのんびりした所で、海と山があつて、自然に囲まれているって感じ
しず ところ うみ やま しぜん かん
 かな。四季があるけど、冬はそんなに寒くないかな。あっ、そうだ、1月か2月に、
なんにち ゆき ふ きよねん ゆき み
 何日か雪が降るよ。去年、ベトナムのクラスメートが、雪を見たことがないって言って、
しゃしん と
 たくさん写真を撮ってた。

マイ: 雪ですか。楽しみです。私もまだ雪を見たことがないから。

ジャン: でも、ちょっと残念なのは、夜、お店やレストランの閉まる時間が、早いところ。ぼくは、
な さいしょ
 もう慣れたけど、最初はびっくりした。

マイ: なるほど、まさに「住めば都」ですね。あっ、そろそろ、寮長さんに寮の部屋の鍵
じかん いろいろおし
 をもらう時間だ。ジャンさん、色々教えてくれてありがとうございました。



かいわ かい かい かい 会話② 買い物

ケイティ：マイさん、初めまして。寮長のケイティです。

マイ：初めまして。どうぞよろしくお願ひします。

ケイティ：はい、これがマイさんの部屋の鍵ですよ。わからないことがあったら、いつでも聞いてね。



マイ：ありがとうございます。あつ、じゃあ、早速ですが・・・

ケイティ：うん、何？

マイ：食べ物とか、バスルームで使う物とかを買いたいんですが、どこで買ったらいですか。

ケイティ：そうねえ・・・和歌山大学前駅は、わかるよね。そこに大きいスーパーがあるから、そこへ行ったら、食べ物も生活に必要な物も、ほとんど買えるよ。それから、コンビニも近くにあるから、食べ物や飲み物などは、そこでも買えるかな。

マイ：はい、わかりました。

ケイティ：布団やシーツはあるの？

マイ：ええ、それは、もう買ってあるんです。あと、何か羽織るものも買いたいんです。

ケイティ：明日でもよければ、モールとディスカウントストアへ買い物に行くんだけど、一緒に行かない？ 靴と友だちの誕生日のプレゼントを買おうと思っいて。

マイ：ありがとうございます。お願いします。他にも、色々、えーと、食器、包丁、まな板などキッチンで使う物も買いたいと思っいてるんです。

ケイティ：うん、わかった。じゃ、明日、一緒に行こう。いい物が、安く見つかるといいね。

マイ：よろしくお願ひします。

よ もの 読み物① 住環境を整える

がくせいりょう へ や はい すいどう でんき つか じょうたい
学生寮では、部屋に入ったらすぐにガス、水道、電気が使えらる状態になっています。でも
たいきよ じぶん てつづ す ひつよう
退去するときは、自分で手続きを済ませる必要があります。

じぶん でんき つか じょうたい
自分でアパートを借りる場合は、すべての手続きを自分でします。和歌山市に住む場合、
すいどう わかやまし すいどうりょうきん でんわ しょうかいし てつづ でんき
水道は、和歌山市水道料金センターに電話をして、使用開始の手続きをします。電気は、
わかやまし ない かんさいでんりょく ねんらく てつづ とし
和歌山市内なら関西電力に連絡します。インターネットでも手続きができます。ガスは、都市
ガスとプロパンガスがあるので、不動産屋で、アパートの契約をするときに確認して、手続
きをします。Wi-Fiは、アパートによって使えるところと使えないところがあります。使えな
い場合は、自分で契約をする必要があります。

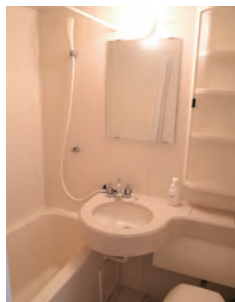
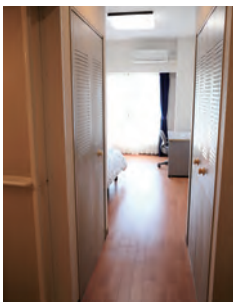

撮影場所 : グリーンプラネットハウス

よ もの わだいせい か もの い ばしよ 読み物② 和大生がよく買い物に行く場所

和歌山大学前駅には、イオンモール和歌山というショッピングモールがあります。AEONは、皆さんの国にも出店しているかもしれません。服、かばん、靴、家具、薬などの店やスーパーマーケットがあるので、生活に必要な物はほとんどここで、買うことができます。それ以外にも、映画館、ヨガスタジオ、書店、家電量販店、100円ショップ、レストランやフードコート、クリーニング屋、そして、輸入食品を取り扱っているお店も入っています。和歌山大学から少し離れたところに、ディスカウントストアのMEGAドン・キホーテ和歌山次郎丸店があります。ここも、和歌山大学の学生がよく買い物に行く所です。

和歌山大学の中に、生協（和歌山大学消費生活協同組合）があります。教科書、文房具用品、就職活動のための履歴書、食べ物や飲み物などが売られています。また、キャンパス内のコピー機で使うコピーカードもここで売っています。

和歌山大学の付近には、ほかにも、コンビニ、スーパーマーケット、ドラッグストア、ホームセンターなどが、比較的たくさんあり、日常生活に必要な買い物をするには便利な所です。



イオンモール和歌山



MEGAドン・キホーテ和歌山次郎丸店



生協

かいわ ① 留学支援に関する手続き



マ イ：こんにちは。

たか まつ 高 松：あ、マイさん、こんにちは。日本の生活はどうか。時差ボケしていませんか。

マ イ：はい、大丈夫です。

たか まつ 高 松：安心しました。国際交流課は、朝9時から午後5時まで開いています。ビザのことや、チューターのことなど、わからないことがあったら、ここに来てください。大事なお知らせは、メールを流して連絡しますので、メールを必ずチェックしてください。

わん 王：すみません。システム工学部に入学した王です。僕も留学生なんです。

たか まつ 高 松：王さんは、交換留学生ではないので、システム工学部の学部系からもメールが来ますよ。気を付けてチェックしてください。学部生は、奨学金に応募できますから、メールは必ずチェックしてくださいね。他にも、わからないことがあれば、こちらに来てください。

わん 王：わかりました。ありがとうございます。

マ イ：高松さん、ありがとうございます。わからないことがまた出てくると思いますので、これから1年間よろしくお願ひします。

かいわ ② いの へや か 会話② お祈りの部屋を借りる

アラハム：^{たかまつ}高松さん、おはようございます。

高松：^{たかまつ}あら、アラハムさん、おはようございます。^{ほや}早いんですね。どうしたのですか。

アラハム：^{いの へや}お祈りの部屋があるというメールがきました。^{へや つか}部屋を使いたいのですが。

高松：^{いの へや}お祈りの部屋は、^{こうがくぶ かい}システム工学部の1階にあります。^{へや つか つか}部屋を使う時は、カードキーが^{ひつよう}必要です。これがカードキーです。

アラハム：^{まいかい か}このカードキーは、毎回、借りに来るのですか。

高松：^{ひとり}いいえ、一人につき1枚渡します。^{まいわた ねん}1年ごとに^{こうしん}更新しなければなりません。アラハムさんは、^{せいふ はん}政府派遣の^{りゆうがくせい}留学生ですから、^{まいとしこうしん}毎年更新して、^{きこく}帰国するとき^{かえ}に返してください。なくさないでくださいね。

アラハム：^{はい}はい、わかりました。ありがとうございます。



よ 読み物① 国際交流課の窓口での相談

国際交流課は、東1号館の1階にあります。住居のこと、奨学金のこと、各種証明書のこと、病気やけがをしたときどうしたらいいかなどについて聞くことができます。

■ 保険

留学生が入らなければならない保険があります。国民健康保険、学研災付帯賠償責任保険、インバウンド保険です。保険は大変重要ですので、国際交流課に問い合わせてください。

■ 在留資格

在留資格がないと日本に来ることができません。人によって在留資格の期限は異なります。更新や変更をしなければならないときは、国際交流課に来てください。

■ チューター制度

日本人学生がみなさんのチューターになって、いろいろと相談にのってくれます。正規留学生が対象です。チューターが必要な人は指導教員に相談してください。

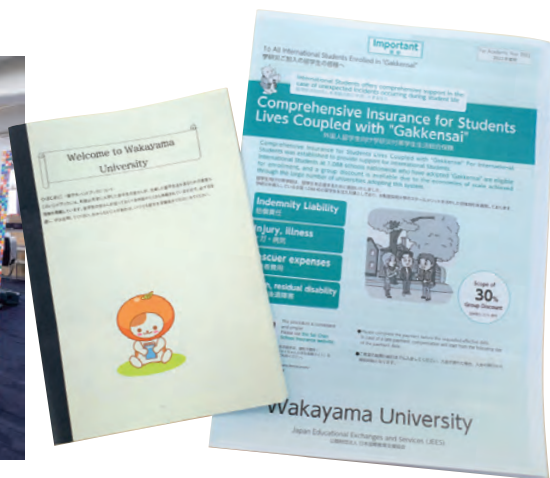

留学生ハンドブック

よ もの 読み物② 国際交流課でできること

■お祈りの部屋

システム工学部1階に、「お祈りの部屋」があります。必要な人は誰でも、その部屋を使えます。ただし、使う時には、カードキーが必要です。国際交流課に来て、カードキーを借りてください。カードキーは1年ごとに更新しなければなりません。学部生や院生は、卒業するときに、カードキーを国際交流課に返してください。交換留学生や日研生は帰国するときに返してください。カードキーがないと、「お祈りの部屋」に入れませんので、絶対にカードキーをなくさないでください。

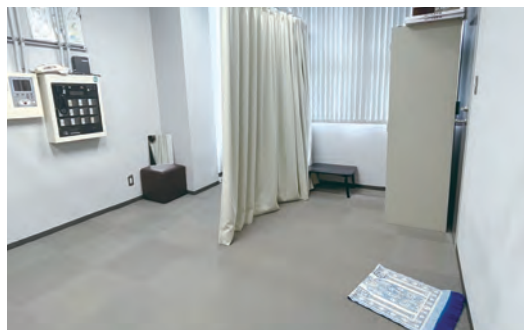
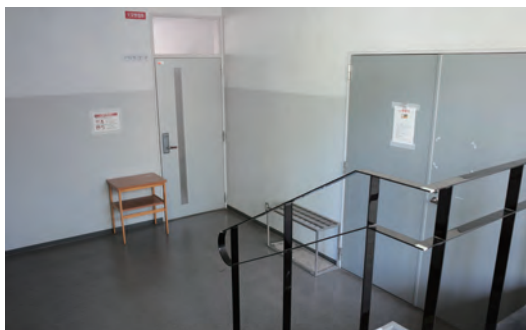

■多言語サロン

「多言語サロン」というのは、皆さんが自分の国の言葉を、日本人学生や他の留学生に教えてあげて、交流をするサロンのことです。皆さんの授業のない時間に行っています。ぜひ、皆さんも先生になって、自分の国の言葉を教えてみましょう。



かいわ ① くまのきょうじゅ けんぎゅうしつ
会話① 熊野教授の研究室（1）



(ノック)

くま の
熊 野：どうぞ。

たかまつ へや はい
(高松さんとマイが部屋に入る)

たか まつ しつれい こくさいこうりゅうか たかまつ こうかんりゅうがくせい
高 松：失礼します。国際交流課の高松です。交換留学生のマイさんをお連れしました。

マ イ：こんにちは。ベトナムから来ましたグエン・ターン・マイともうします。

くま の
熊 野：はじめまして。熊野です。

たか まつ くまのせんせい しどうきょういん
高 松：マイさん、こちらの熊野先生が、あなたの指導教員になってくださいます。

くま の
熊 野：マイさんは、いつ和歌山へ来ましたか。

マ イ：2日に来ました。今、学生寮に住んでいます。

くま の
熊 野：生活の方は、落ちつきましたか。

マ イ：はい、大丈夫です。わからないことは、先輩に教えてもらいます。

くま の
熊 野：そうですか。それはいいですね。

たか まつ せんせい ねが わたし しつれい
高 松：すみません、先生、それではよろしくお願ひします。私はこれで失礼します。

くま の
熊 野：ご苦労様でした。

かいわ ② くまのきょうじゆ けんきゆうしつ 会話 熊野教授の研究室 (2)

くまの 熊野: さて、前もって、あなたの書類を読みました。ベトナムの大学では、日本語を専攻しているんですね。こちらでも、日本語を中心に勉強する予定ですね。

マイ: はい。日本語と日本の文化を勉強したいと思っています。

くまの 熊野: わかりました。オリエンテーションで説明があったと思いますが、和歌山大学での科目は、大きく二つに分かれています。一つは、全学部の学生向けの教養科目で、もう一つは、それぞれの学部で開設されている専門科目です。あなたは、まず、「日本語」の科目を履修しなければなりませんね。

マイ: はい。私は、日本語の科目をたくさんとりたいです。

くまの 熊野: それでは、実際に、一週間の時間割を組みましょう。日本語はプレイスメントテストを受けるのですね。あなたが受講するクラスがわかったら、この用紙に科目名を書いてください。すべての科目名を書いたら、また、研究室に来てください。サインをします。

マイ: はい、わかりました。ありがとうございます。

くまの 熊野: 何かわからないことがあったら、メールください。もちろん、研究室に来てもいいですが、不在の時もあるので、まず、メールください。

マイ: はい、ありがとうございます。科目名を書いたら、先生にメールします。そして、サインを頂きに研究室に来ますので、よろしくお願いします。

くまの 熊野: これから頑張ってくださいね。勉強も一生懸命して、また、和歌山でたくさんのごとを体験してください。



よ もの 読み物① わ か や ま だ い が く が く ぶ 和歌山大学の学部について

わ か や ま だ い が く き ょ う じ く が く ぶ け い ざ い が く ぶ こ う が く ぶ か ん こ う が く ぶ が く ぶ
和歌山大学には、教育学部、経済学部、システム工学部、観光学部の4学部があり、それぞ
れ が く ぶ け ん き ゅ う じ だ い が く い ん ゆ う こ う が く ぶ か ん こ う が く ぶ は か せ か て い
れの学部は研究科（大学院）を有しています。システム工学部と観光学部には、博士課程が
あります。

き ょ う じ ぶ が く ぶ が つ こ う き ょ う い ん じ ゅ う せ い か て い せい しょう が つ こ う ち ゅ う が つ こ う こ う こ う き ょ う い ん め ざ
教育学部は、学校教員養成課程3コース制で、小学校・中学校・高校などの教員を目指す
学生が学んでいます。経済学部は、1学科5プログラム制で、経済学や経営学だけでなく、
かい け い が く じ ょ う ほう が く ほう り つ が く は ぼ ひ ろ せん も ん ぶ ん や ま な こ う が く ぶ が つ か
会計学、情報学、法学など幅広い専門分野を学びます。システム工学部は、1学科10メジ
ャー／ダブルメジャー制で、複数の研究教育領域（メジャー）を学修する先進的な学部です。

ね ん かん こ う が く ぶ が つ か せい かん こ う け い え い ち い き さい せい かん こ う
2016年にできた観光学部は、1学科3コース制で、観光経営コース、地域再生コース、観光
ぶん か
文化コースがあります。



教育学部



経済学部



システム工学部



観光学部

よ もの りゅうがくせい しゅるい 読み物② 留学生の種類について

りゅうがくせい しゅるい りゅうがくせい こくわ りゅうがくせい こうかんりゅうがくせい せいふ は けんりゅうがくせい わ
留学生は、私費留学生、国費留学生、交換留学生、政府派遣留学生などに分けられます。

がくぶせい ねんかんざいせき がくし しゅとく だいがくいんせい ねんかんざいせき しゅるし
学部生というのは、4年間在籍して学士を取得します。大学院生は、2年間在籍して修士を
しゅとく せいふ かんこうがくぶ かんこうがくぶ ほか せ かに ゆう けんきゅうせい にゅうがく
取得します。システム工学部と観光学部は博士課程を有しています。研究生というのは、入学
する前の1年間を指導教員のもとで勉強する学生のことです。学部の研究生と大学院の研究生
があります

にほんご にほんぶん けんしゅうりゅうがくせい こくわ りゅうがくせい ねんかん わ か やまだいがく にほんご にほんぶん か まな
日本語・日本文化研修留学生は国費留学生で、1年間和歌山大学で日本語と日本文化を学び、
きこくご まな じこく しょうかい じゅうよう やくめ にな がくせい
帰国後は、学んだことを自国で紹介する重要な役目を担った学生です。

こうかんりゅうがくせい きょうていだいがく ねんかん ほんとしかん わ か やまだいがく まな がくせい
交換留学生は、協定大学から1年間あるいは半年間、和歌山大学で学ぶ学生です。

りゅうがくせい しゅるい さまざま みな もくてき ゆめ も わ か やまだいがく りゅうがく
留学生の種類は様々ですが、皆さん、それぞれ目的や夢を持って和歌山大学に留学し、そ
れぞれが決めたゴールに向かって頑張っています。

りゅうがくせい しゅるい ■ 留学生の種類

- しゅるい りゅうがくせい がくぶせい だいがくいんせい けんきゅうせい
・私費留学生（学部生／大学院生／研究生）
- こくわ りゅうがくせい がくぶせい だいがくいんせい にほんご にほんぶん けんしゅうりゅうがくせい きょういんけんしゅうりゅうがくせい
・国費留学生（学部生／大学院生／日本語・日本文化研修留学生／教員研修留学生）
- こうかんりゅうがくせい
・交換留学生
- せいふ は けんりゅうがくせい
・政府派遣留学生（マレーシア）
- ・ツイニングプログラム（モンゴル、ベトナム）

し どうきょういん ■ 指導教員

し どうきょういん りゅうがくせい がくしゅう し どう きょういん がくぶせい いんせい せんこう
指導教員は、留学生の学習について、指導してくれる教員です。学部生や院生は、専攻
ないよう おう しょぞく がくぶ き にほんご にほんぶん けんしゅうりゅうがくせい こうかんりゅうがくせい
する内容に応じて、所属の学部が決めます。日本語・日本文化研修留学生と交換留学生は、
にほん がくきょういくけんきゅう せい
日本学教育研究センターが決めます。

かいわ 会話① じこしょうかい 自己紹介



マイ: ^{ひと}たくさん人がいますね。とてもにぎやかですね。

ジャン: ^{かんげいかい}そうですね。それに、この歓迎会は、^{りゅうがくせい}留学生が^{みんぞくいしょう}民族衣装を着てくるので、とてもはなやかですよ。

司会: ^{し かい}それでは、^{じかん}時間になりましたので、^{しんにゆうりゆうがくせい}新入留学生の^{かんげいかい}歓迎会を^{はじめたい}始めたいと思います。^{おも}

^{じこしょうかい} (自己紹介が始まる)

ジャン: ^{じこしょうかい} あ、マイさんの自己紹介の番ですよ。

マイ: うわあ、ドキドキします。

司会: ^{し かい}それでは、^{つぎ}次、^{こうかんりゆうがくせい}ベトナムからの交換留学生のマイさん、^{ねが}お願いします。

王: ^{わん}頑張って!

マイ: ^{わたし}みなさん、こんにちは。私は、^{こうかんりゆうがくせい}ベトナムの交換留学生、^{もう}マイと申します。^{せんしゅうにほん}先週日本にきたばかりです。わからないことがたくさんあります。みなさん、^{おし}また教えてください。将来は、^{しょうらい}日本語の先生になりたくて、^{おも}と思っています。^{がんば}頑張りますので、よろしく^{ねが}お願いします。

司会: ^{し かい}ありがとうございます。それでは、^{つぎ}次は……

かいわ にかいわにほんじんがくせい かいわ
会話② 日本人学生との会話

ゆう と 優斗: マイさん、自己紹介、めっちゃ、よかったです。

マ イ: めっちゃ?

ゆう と 優斗: 「めっちゃ」って、「とても」ってこと。

マ イ: ありがとうございます。日本語は、難しいですね。

わたしは、「とても、大変、すごく」は知っていますが、「めっちゃ」は初めて聞きました。

ゆう と 優斗: そうなん? すぐになれてくるよ。

マ イ: そうなん?

ゆう と 優斗: あ、ごめん、「そうなん」は「そうなんですか」を短く言ったんだ。

マ イ: なんだか、勉強した日本語とは違う言葉がたくさんあります。

フー、これから頑張ります!

留学生による案内video「友達」



よ もの じ こしょうかい
読み物① 自己紹介

パーティでは、「乾杯」をした後、飲んだり食べたりします。乾杯をするまでは、飲んだり食べたりしてはいけません。そして、乾杯の前後にスピーチがあります。例えば、大学の歓迎会では、最初の挨拶があります。それから、みんなで飲んだり食べたりしながら、お話をします。途中で、自己紹介や、ゲームなどをして、最後にまた、閉会の挨拶があり、会は終わります。留学生のみなさんは、いろんな場で、自己紹介をすることがたくさんありますので、ユーモアのまじった自己紹介ができるよう、準備しておくといよいでしょう。



よ もの わ か やまべん 読み物② 和歌山弁

きょうとふ おおさかふ ひょうごけん しがけん ならけん わかやまけん かんさいちほう よ なか
京都府、大阪府、兵庫県、滋賀県、奈良県、和歌山県は「関西地方」と呼ばれ、その中で
つか ほうげん かんさいべん
使われている方言を「関西弁」といいます。「ありがとう」→「おおきに」、「だめ」→「あかん」、
い
「行かない」を「行かへん」などは、みなさん聞いたことがあるのではないのでしょうか。

ですが、じっさい かんさいべん い ちほう い かなた かわ わかやま
実際「関西弁」と言っても、地方によって言い方が変わります。和歌山にも
わかやまべん わかやまべん とく ごび とくちようてき
和歌山弁があります。和歌山弁は特に語尾が特徴的です。

たと かんさいべん い おお
例えば、「できない」。これは関西弁では「できへん」と言われることが多いですが、
わかやま つか い い
和歌山では「できやん」と「やん」を使います。「行きましょう」を「行こら」と「ら」を
つか い かなた どうし かつよう しかた ごび
使った言い方もあります。動詞の活用の仕方は「行こう→ら」です。また語尾だけでなく、
わかやまべんどくとく ことば たと きょう きょう じてんしゃ
和歌山弁独特の言葉もあります。例えば「今日」→「今日は」（「は (wa)」がつく）、「(自転車)を
お じてんしゃ
押していく」→「(自転車)をついていく」などです。

さいきん つか わかやまべん ふ わかやま あいだ わかやま
最近では使われなくなった和歌山弁も増えてきましたが、ぜひ和歌山にいる間に、和歌山
ひと はなし わかやまべん まな もんだい きょう かえ
の人とたくさん話して和歌山弁を学んでください。ではここで問題です。「今日は、もう帰り
ましょう。」わかやまべん い かなた
和歌山弁にするとどんな言い方になるでしょうか。(答えはこのページの一ばん下)



こた きょう かえ
答え：「今日は、もう帰ろら。」

かいわ ① にほんご じゅぎょう う
会話 ① 日本語の授業を受ける

ケイティ：あ、マイさん！こっちこっち！！

マイ：ケイティさん、早いんですね。お昼ごはんはもう食べたんですか？
私は学生食堂が混んでいたのので少し遅くなりました。

ケイティ：たしか、お昼休みは、12時20分から1時10分でしたよね。私は今日お弁当を持ってきて教室で食べました。宿題もやっておきたかったし。

マイ：あー！宿題、すっかり忘れてました！！

ケイティ：まだ少し時間あるから、今から頑張れば間に合うよ。

マイ：はい、頑張ります！えーっと、確か文法のプリントでしたよね…。あっ、あった。あれ？もう終わってる。そうか、昨日の夜、勉強したんだった。

ケイティ：もう、びっくりさせないで～。そういえば、雑賀先生、今日の授業で口頭テストをするって言ってたよね。

マイ：はい、言ってました。今から一緒に練習しませんか？

ケイティ：うん、そうしよう。

留学生による案内video「授業」



かいわ ② にほんぶんか じゆぎよう う
会話② 日本文化の授業を受ける

マイ：美香ちゃん、おはよう。

美香：あ、マイさん。おはよう。

キム：今日は、能についての講義だね。楽しみ。

マイ：先週の歌舞伎の授業は面白かったよね。隈取り…でしたっけ？あんなにいろいろな種類があるって知らなかった。

キム：あと、「見得」だけ？歌舞伎役者って本当にすごいよね。本物の歌舞伎が見たくなった。

美香：なんば駅の近くの「大阪新歌舞伎座」では歌舞伎が見られるそうだよ。今度みんなと一緒に歌舞伎を見に行ってみない？

マイ：いいね！ぜひ、行こうよ。

キム：そういえば、みんなは能って見たことある？

マイ：私はまだ見たことがない。雑誌の記事で読んだことはあるけど…。

美香：私は、以前、日前宮と和歌浦で薪能を見たことがあるだけ。

優斗：美香さんはすごいね。僕は、テレビで見たことあるけど、実際には見たことがない。

キム：へえ。日本人でもあまり能を見ないんだね。

美香：あ、雑賀先生がいらっしやった。

雑賀：みなさん、おはようございます。今日は、能について勉強します。

日本語は少し難しいですが、がんばりましょう。



よもの読み物① わかやまだいがく にほんご 和歌山大学カレンダーと日本語クラス

■和歌山大学カレンダー

わかやまだいがく じゆぎょう がつ はじ
和歌山大学の授業は4月に始まります。スケジュールは、セメスター制とクォーター制の2つがありますが、日本語クラスはすべてセメスター制で、前期と後期に分かれます。前期は4月～9月、後期は10月～翌年3月までです。夏休みは8月～9月、冬休みは12月末～1月初め、春休みは2月中旬～3月までです。

わかやまだいがく じかんわり い か
和歌山大学の時間割は以下のようになっています。

- 1限 9:10～10:40
- 2限 10:50～12:20
- お昼休み—
- 3限 13:10～14:40
- 4限 14:50～16:20
- 5限 16:30～18:00

また、和歌山大学のホームページに詳しいスケジュールが掲載されています。

「学年暦・授業計画」 <https://www.wakayama-u.ac.jp/scenter/basic/calendar/>

月	日	祝	休	学	期	日	注
4	1					1	4月 1日 (祝) 桜開祭
4	2					2	4月 2日 (祝) 入学式 (和歌山大学学生会館) / 70周年記念式典
4	3					3	4月 3日 (祝) 入学式 (和歌山大学学生会館) / 70周年記念式典
4	4					4	4月 4日 (祝) 入学式 (和歌山大学学生会館) / 70周年記念式典
4	5					5	4月 5日 (祝) 入学式 (和歌山大学学生会館) / 70周年記念式典
4	6					6	4月 6日 (祝) 入学式 (和歌山大学学生会館) / 70周年記念式典
4	7					7	4月 7日 (祝) 入学式 (和歌山大学学生会館) / 70周年記念式典
4	8					8	4月 8日 (祝) 入学式 (和歌山大学学生会館) / 70周年記念式典
4	9					9	4月 9日 (祝) 入学式 (和歌山大学学生会館) / 70周年記念式典
4	10					10	4月 10日 (祝) 入学式 (和歌山大学学生会館) / 70周年記念式典
4	11					11	4月 11日 (祝) 入学式 (和歌山大学学生会館) / 70周年記念式典
4	12					12	4月 12日 (祝) 入学式 (和歌山大学学生会館) / 70周年記念式典
4	13					13	4月 13日 (祝) 入学式 (和歌山大学学生会館) / 70周年記念式典
4	14					14	4月 14日 (祝) 入学式 (和歌山大学学生会館) / 70周年記念式典
4	15					15	4月 15日 (祝) 入学式 (和歌山大学学生会館) / 70周年記念式典
4	16					16	4月 16日 (祝) 入学式 (和歌山大学学生会館) / 70周年記念式典
4	17					17	4月 17日 (祝) 入学式 (和歌山大学学生会館) / 70周年記念式典
4	18					18	4月 18日 (祝) 入学式 (和歌山大学学生会館) / 70周年記念式典
4	19					19	4月 19日 (祝) 入学式 (和歌山大学学生会館) / 70周年記念式典
4	20					20	4月 20日 (祝) 入学式 (和歌山大学学生会館) / 70周年記念式典
4	21					21	4月 21日 (祝) 入学式 (和歌山大学学生会館) / 70周年記念式典
4	22					22	4月 22日 (祝) 入学式 (和歌山大学学生会館) / 70周年記念式典
4	23					23	4月 23日 (祝) 入学式 (和歌山大学学生会館) / 70周年記念式典
4	24					24	4月 24日 (祝) 入学式 (和歌山大学学生会館) / 70周年記念式典
4	25					25	4月 25日 (祝) 入学式 (和歌山大学学生会館) / 70周年記念式典
4	26					26	4月 26日 (祝) 入学式 (和歌山大学学生会館) / 70周年記念式典
4	27					27	4月 27日 (祝) 入学式 (和歌山大学学生会館) / 70周年記念式典
4	28					28	4月 28日 (祝) 入学式 (和歌山大学学生会館) / 70周年記念式典
4	29					29	4月 29日 (祝) 入学式 (和歌山大学学生会館) / 70周年記念式典
4	30					30	4月 30日 (祝) 入学式 (和歌山大学学生会館) / 70周年記念式典

月	日	祝	休	学	期	日	注
5	1					1	5月 1日 (祝) 入学式 (和歌山大学学生会館) / 70周年記念式典
5	2					2	5月 2日 (祝) 入学式 (和歌山大学学生会館) / 70周年記念式典
5	3					3	5月 3日 (祝) 入学式 (和歌山大学学生会館) / 70周年記念式典
5	4					4	5月 4日 (祝) 入学式 (和歌山大学学生会館) / 70周年記念式典
5	5					5	5月 5日 (祝) 入学式 (和歌山大学学生会館) / 70周年記念式典
5	6					6	5月 6日 (祝) 入学式 (和歌山大学学生会館) / 70周年記念式典
5	7					7	5月 7日 (祝) 入学式 (和歌山大学学生会館) / 70周年記念式典
5	8					8	5月 8日 (祝) 入学式 (和歌山大学学生会館) / 70周年記念式典
5	9					9	5月 9日 (祝) 入学式 (和歌山大学学生会館) / 70周年記念式典
5	10					10	5月 10日 (祝) 入学式 (和歌山大学学生会館) / 70周年記念式典
5	11					11	5月 11日 (祝) 入学式 (和歌山大学学生会館) / 70周年記念式典
5	12					12	5月 12日 (祝) 入学式 (和歌山大学学生会館) / 70周年記念式典
5	13					13	5月 13日 (祝) 入学式 (和歌山大学学生会館) / 70周年記念式典
5	14					14	5月 14日 (祝) 入学式 (和歌山大学学生会館) / 70周年記念式典
5	15					15	5月 15日 (祝) 入学式 (和歌山大学学生会館) / 70周年記念式典
5	16					16	5月 16日 (祝) 入学式 (和歌山大学学生会館) / 70周年記念式典
5	17					17	5月 17日 (祝) 入学式 (和歌山大学学生会館) / 70周年記念式典
5	18					18	5月 18日 (祝) 入学式 (和歌山大学学生会館) / 70周年記念式典
5	19					19	5月 19日 (祝) 入学式 (和歌山大学学生会館) / 70周年記念式典
5	20					20	5月 20日 (祝) 入学式 (和歌山大学学生会館) / 70周年記念式典
5	21					21	5月 21日 (祝) 入学式 (和歌山大学学生会館) / 70周年記念式典
5	22					22	5月 22日 (祝) 入学式 (和歌山大学学生会館) / 70周年記念式典
5	23					23	5月 23日 (祝) 入学式 (和歌山大学学生会館) / 70周年記念式典
5	24					24	5月 24日 (祝) 入学式 (和歌山大学学生会館) / 70周年記念式典
5	25					25	5月 25日 (祝) 入学式 (和歌山大学学生会館) / 70周年記念式典
5	26					26	5月 26日 (祝) 入学式 (和歌山大学学生会館) / 70周年記念式典
5	27					27	5月 27日 (祝) 入学式 (和歌山大学学生会館) / 70周年記念式典
5	28					28	5月 28日 (祝) 入学式 (和歌山大学学生会館) / 70周年記念式典
5	29					29	5月 29日 (祝) 入学式 (和歌山大学学生会館) / 70周年記念式典
5	30					30	5月 30日 (祝) 入学式 (和歌山大学学生会館) / 70周年記念式典

令和4年度(2022年)学年暦・授業計画

日本語クラス

日本語クラスは、「日本語系科目」と「日本事情・日本文化系科目」に分かれています。

「日本語系科目」は、初級、中級、上級の3つのレベルがあり、履修登録の前にプレースメントテストを実施して、クラス分けをしています。「日本事情・日本文化系科目」には、「日本事情」「日本文化とビジネス日本語」「日本文化入門」「日本語・日本文化研究」「アカデミック・ライティング」「アカデミック・プレゼンテーション」「外国語としての日本語を学ぶ」などがあります。日本語クラスは、火曜日～金曜日の2限～4限の間に行われています。

日本語クラスの情報は、日本学教育研究センターのWEBページにも詳しく載っていますので、

興味のある方はチェックしてみてください。

「日本語教育のページ」<https://www.wakayama-u.ac.jp/cjs/japaneselanguage/index.html>

2022日本語クラス時間割

2022年前期 時間割		2022.04				
	月	火	水	木	金	
1 9:10~ 10:40					日本文化入門A (松下)	
2 10:50~ 12:20		日本語上級A (長友)	日本語中級A (松下)	日本語上級C (藤永)	日本語中級C (長友)	
3 13:10~ 14:40		日本語上級B (中野)	日本語中級B (松下)	日本語上級D (嶋本)	日本語中級D (松下)	
4 14:50~ 16:20		日本事情 (長友)	日本文化とビジネス日本語A (南方)	日本語教育演習A (松下)	日本語文化研究A (長友)	



2022年後期 時間割						
	月	火	水	木	金	
1 9:10~ 10:40					日本文化入門K (松下)	
2 10:50~ 12:20		日本語上級K (長友)	日本語中級K (松下)	日本語上級M (藤永)	日本語中級M (長友)	
3 13:10~ 14:40		日本語上級L (松下)	日本語中級L (長友)	日本語上級N (嶋本)	日本語中級N (松下)	
4 14:50~ 16:20		日本語日本文化研究K (長友)	外国語としての日本語を学ぶ (嶋本)	アカデミック・プレゼンテーション (松下)	日本語教育演習B (松下)	
					日本文化とビジネス日本語K (南方)	



よ もの にほんごきょういく かん 読み物② 日本語教育に関するイベント

日本語教育に関するイベントは、作文コンクールやスピーチコンテストがあります。その他にも「日本事情」「日本文化入門」「日本語・日本文化研究」などで、課外授業や研究発表など、様々な活動をしています。また、海外の大学で日本語を学んでいる学生とのオンライン交流会も定期的に開催しています。

留学生による作文コンクール

前期7月に「留学生による作文コンクール」があります。2008年から毎年行われています。作文のテーマは、「留学生から見た和歌山・日本・母国」で、毎年多くの応募があります。8月に学長室で表彰式が行われ、優秀者にはメダルと賞状が付与されます。これまで受賞した作文は、日本学教育研究センターのWEBページで読むことができます。

「留学生による作文コンクール」

<https://www.wakayama-u.ac.jp/cjs/data/sakubun/index.html>



にほんご
日本語スピーチコンテスト

後期12月には、「**学長杯 留学生による日本語スピーチコンテスト**」があります。2002年
 年から毎年行われています。和歌山大学の留学生だけでなく、和歌山県内の高等教育機関
 (大学、高等専門学校、日本語学校、専門学校) に在籍している留学生も応募できます。また、
 2020年と2021年はオンライン (Zoom) 形式での開催となり、海外協定校に在籍している学生
 も参加しました。



かい わ ① だいがく かい かん がく しょく い
会 話 ① 大 学 会 館 (学 食) へ 行 く

み か ひる
美 香 : お昼ね…。

ま い み か ひる はん
マ イ : 美香さん、お昼ご飯は、どうしますか。

み か がく しょく い いっしょ い
美 香 : 学食に行くけど、マイさんも一緒に行く？

ま い
マ イ : ガクショク？

み か がく しょく がく せい しょく どう
美 香 : ああ、「学食」は「学生食堂」のことよ。

ま い い
マ イ : ああ、わかりました。まだ行ったことが
ないの、行ってみたいです。

み か わん いっしょ い
美 香 : 王さんは？一緒に行く？

わん きょう だいがく ちか べんどう か ともだち いっしょ そと た
王 : ぼくは今日、大学の近くのコンビニでお弁当買ってきたから、友達と一緒に外で食
べるよ。天気もいいし。

み か りょうかい だいがく かい かん がく しょく いちばん おお ねだん やす きょう
美 香 : 了解。じゃ、マイさん、大学会館の学食が一番大きくて値段も安いから、今日はそ
こへ行こう。

だいがく かい かん
(大学会館のロビーで)

み か だいがく かい かん ひだり せい きょう ほん ぶん ぼう ぐ た もの う
美 香 : ここが大学会館よ。左が「生協」といって、本や文房具や食べ物なんか売って
る売店よ。教科書もそこで買えるよ。

ま い ぎんこう ゆうびんきょく
マ イ : そうなんです。あつ、銀行や郵便局のATM (Automatic Teller Machine) もあるん
です。

み か せんもんてん か べんどう う
美 香 : うん。で、こっちの「テイクアウト専門店」って書いてあるところがお弁当の売り
場。そっちが学食で、その隣がラウンジだよ。

じ かん ひる はん か
時間がなくて、お昼ご飯を買いたいときは、
「生協」や「テイクアウト専門店」でお弁当
やパンを買えばいいよ。

ま い
マ イ : わかりました。



かいわ ② がくしょく りよう
会話② 学食を利用する

マ イ：学食、混んでいますね…。

み 香：今はお昼休みだからね。でもセルフサービスだから、そんなに時間はかからないよ。はい、そこのトレイとって。

マ イ：(トレイを取る)

み 香：で、何を食べる？ご飯とおかずは左側、丼やめん類は右側だよ。

マ イ：丼って何ですか。

み 香：ご飯の上におかずをのせた物よ。いくつか種類があるけど。

マ イ：ああ。じゃあ、私、今日はごはんとおかずになります。

み 香：じゃ、左側に並んで、好きなもの選んでトレイにのせてね。私は、今日、ラーメンにするから右側に行くね。向こうのレジでお金払うのよ。

マ イ：わかりました。

(テーブルで食べながら)

マ イ：お昼は、ここで食べるか、さっきの売店で買うか、どちらかなんですか。

み 香：他の学食に行くときもあるよ。学生センターの近くにGENKI食堂とレストラン・フールがあるし、図書館の隣にニューヤマザキデイリーストアというコンビニがあって、パンやお弁当が買えるよ。

マ イ：そうなんですネ。



だい 7 課 お昼ご飯を食べる

よ もの わかやまだいがく
読み物① 和歌山大学のランチスポット

しよくどう
■ 食堂

だいちしよくどう せき だいがくかいかん
第一食堂 (400席) / 大学会館 [11:00~20:00]

わ ださいだい しよくどう ふ だん さいぎょう ふかつご ゆうしょく た
和最大の食堂！普段は20:00まで営業しており、部活後に夕食も食べられます。

てん き よ ひ せき
天気の良い日はテラス席もおすすめ！

しよくどう せき にし ごうかん
GENKI食堂 (140席) / 西6号館 [11:00~14:00]

こうがくぶがわ しよくどう う
システム工学部側にある食堂。アイスクリームも売っています！

せき にし ごうかん
フルール (60席) / 西6号館 [11:00~14:00]

ゆいっつ
キャンパスでの唯一のレストラン！ボリュームもたっぷり！

べんとうはんばい
11:30からは弁当販売もしています。

留学生による案内video「学生食堂」



ほいてん 売店

せいきょう だいがくかいかん
生協／大学会館 [9:00～15:30]

ぱん・おにぎり・お弁当、飲み物などを販売。

しょせき ぶんぼうぐ はんばい がくせい つよ みかた
書籍や文房具なども販売する学生の強い味方。

せんもんてん だいがくかいかん
テイクアウト専門店／大学会館 [12:00～13:00]

ねん ぱんとう はんばい
2022年オープン。お弁当を販売。イートインスペースもあります。

にゅーやまざきでいりすとあ にし ごうかん
ニューヤマザキデイリーストア／西5号館 [9:00～17:00]

ねん や い
2019年オープン。焼きたてパンや淹れたてコーヒーなどがオススメ！

となり あ
隣にイートインスペース有り。

ひがし ごうかん ひがし ごうかん あいだ う き し だいしゅうりょう
キャンパス デリ／東1号館と東2号館の間 [11:30～売り切れ次第終了]

ひ が ぱんとう はんばい じゅぎょう び ちよう だ れつ
日替わりでお弁当を販売するキッチンカー。授業日は長蛇の列。



ニューヤマザキデイリーストア



生協



テイクアウト専門店



ニューヤマザキデイリーストア



キャンパス デリ

よ もの だいがく かいかん
読み物② 大学会館

だいがく かいかん がくない いちばん おお がくしよく せいきよう ばいてん ぎんこう ゆうびんきょく
大学会館には、学内で一番大きい学食や生協（売店）、銀行や郵便局などのATMがあります。

しょうめいしやしんき ていしゆつしるい ひつよう しょうめいしやしん と
また証明写真機もあるので、提出書類などに必要な証明写真をここで撮ることもできます。

せいきよう しょくりようひん ほん ぶんぼうぐ う きょうかしよ か せいきよう
生協には、食料品、本、文房具などが売っています。みなさんが教科書を買うときもこの生協
ちゆうもん ない ひつよう
で注文できます。またキャンパス内などでコピーしたいときに必要な「コピーカード」もこ
こで買うことができます。



大学会館



大学会館ロビー



ふれあい会館

わかやまだいがく がくしょく
和歌山大学 学食メニュー

しょうどう
■ 食堂メニュー ■

だいいちしょうどう
第一食堂



フルール



しょうどう
GENKI食堂



ばいてん
■ 売店メニュー ■

キャンパス
デリ



フルール



かいわ ① ほん けんさく か けんさく か へんきやくほうほう えんちようほうほう き
会話① 本を検索して借りる (検索する→借りる→返却方法、延長方法を聞く)



マ イ：あのう、すみません。日本語の方言に関する本を探したいんですが、どうやって探したらいいですか。

し しょ 司 書：あちらの蔵書検索用のパソコンを使ってください。検索条件のキーワード欄に「日本語の方言」と入れて、検索をしてください。

マ イ：キーワードを入れて、検索をクリックですね。

し しょ 司 書：そうです。いくつかタイトルが出てくるので、クリックしてみてください。

みたい本があれば、「請求メモ」を印刷すると、探しやすいですよ。

マ イ：わかりました。本を借りるときは、このカウンターに持ってくるんですか。

し しょ 司 書：はい、こちらか、あちらの自動貸出返却装置でもいいです。

マ イ：ああ、あの白い機械ですね。

し しょ 司 書：はい、そうです。使い方は、画面に表示されますから、メッセージに従って操作してください。わからないことがあれば、また、たずねてくださいね。

マ イ：はい。あっ、借りた本を返すときは、どこへ返したらいいですか。

し しょ 司 書：次の貸し出しがなければ図書館の前にある返却ボックスに入れてください。

マ イ：わかりました。あと、延長したいときはどうすればいいですか。

司書：次の予約がなければ、延長することができます。カウンターか自動貸出返却装置で延長してください。また、IDとパスワードがあれば図書館のウェブサイトにある「マイ・ライブラリー (My Library)」からも行うことができますよ。自宅からもできて便利です。

マイ：そうですか。どうもありがとうございました。



自動貸出返却装置



返却ポスト

会話② 図書館を利用する — グループ学習室を借りる —

美香：マイさん、今度のグループ発表、一緒のグループだね。

マイ：はい。王さんと優斗さんも一緒です。

美香：発表は2週間後だし、来週の授業の後、みんなで集まって準備しようか。

マイ：そうですね。資料を集めたり、発表の練習をしたりなくちゃいけないし…。どこでしましょうか。

美香：図書館の「グループ学習室」を借りよう。2時間借りられるよ。資料も集めやすいし、相談や練習もしやすいよ。

マイ：ああ、図書館の3Fにある部屋ですね。どうやって借りますか。

美香：和歌山大学の学生なら図書館のホームページにある「グループ学習室予約システム」から予約できるよ。私が予約するね。

マイ：じゃ、私は王さんと優斗さんに予定を聞いて、美香さんに連絡します。

美香：わかった。じゃ、お願いね。みんなの都合のいい日に予約を入れるね。



よ 読み物 ① としよかん
読み物① 図書館

ねん がつ わかやまだいがくそくりつ ともな ぼたい わかやまけいざいせんもんがっこう
1949年5月、和歌山大学創立に伴って、その母体となった和歌山経済専門学校、
わかやましはんがっこう わかやませいねんしはんがっこう かくぞうしょ ひ つ ほつそく わしよ ようしょ あ
和歌山師範学校、和歌山青年師範学校の各蔵書を引き継いで発足しました。和書と洋書を合
わせて713,696 冊が所蔵されています。図書館の1階は「コモンズ(共用空間)・出会いの広場」、
きょうよう もん ちしき こうさてん ちようさそうだん きょうよう ふか ぼ がい こうざ
2階は「教養の門・知識の交差点」として調査相談や教養を深める場、3階は講座やアクティ
ブラーニング、論文指導などを行う「企画・発信・交流」の場となっています。

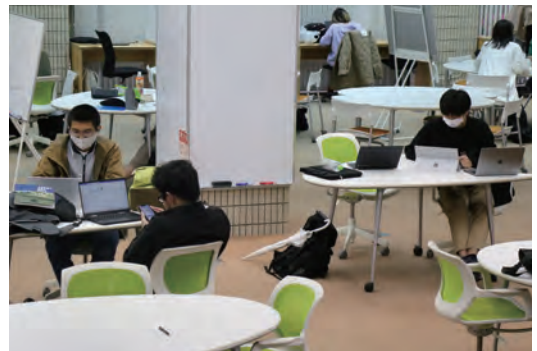

よ もの 読み物② 紀州経済史文化史研究所（紀州研）

紀州の歴史や文化についての研究所で、図書館の3階にあります。2007年2月文部科学省から、博物館相当施設の指定を受けました。学内の研究所員による研究の成果を刊行し、様々なテーマによる展示会をしています。研究所設置以来、地方史関係の史料の収集と整理を行っています。また、全国の大学の歴史系学部・研究所で刊行している紀要類や、県の自治体史編さん室・教育委員会等が発行している地域研究・地方史関係の逐次刊行物の収集に努めています。



かいわ ① 風邪かもしれません

マ イ：すみません。ジャンさん、病院へ行きたいんですが。

ジャン：どうしたんですか。あれ？ 顔が赤いですよ。

マ イ：きのうの夜から、おなかが痛いです。そして、熱もあるんです。国から持ってきた薬を飲んだんですが、治らないんです。

ジャン：じゃあ、一緒に病院へ行きましょう。保険証を忘れないでね。それから、のんだ薬も持って行ったほうがいいですよ。

マ イ：はい。わかりました。

びょういん
(病院で)

うけ つけ 受 付：しよしんですか。

マ イ：「しよしん」？ すみません、わかりません。

うけ つけ 受 付：初めて、この病院に来ましたか。

マ イ：はい。

うけ つけ 受 付：では、保険証をお願いします。それから、この問診票、書いてください。

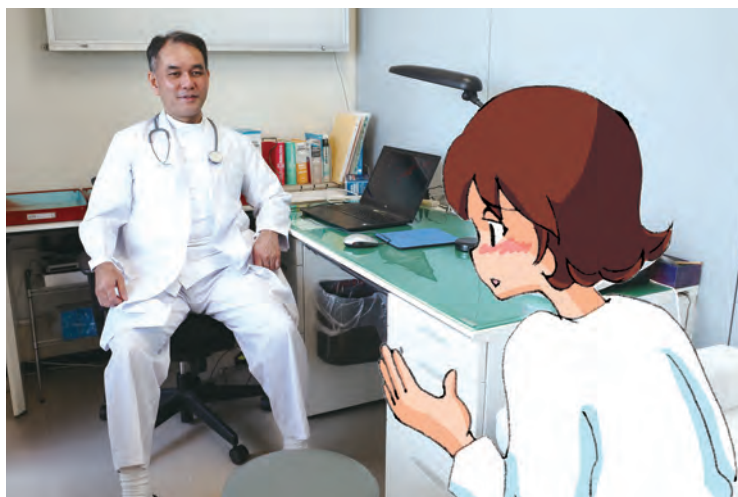

会話② ホームシックになりました

わか 若山：マイさん、どうしたの？ 最近、元気がありませんね。

マイ：自転車で、転んでしまったんです。腕もすりむいてしまいました。

わか 若山：あら、それは大変。水で洗って、ばんそうこうを貼らないと。歩ける？

マイ：大丈夫です。でも、最近、国の両親のことが心配で、みんなに会いたいです。

わか 若山：コロナはなかなか収束しないので心配ですね。でも、元気出して！

マイ：はい。でも、毎日さみしくて涙が出ます。

わか 若山：誰かに相談してみたらどうですか。大学にカウンセラーの先生、いるでしょう？

マイ：大学に保健センターがあるので、明日行ってみます。

わか 若山：それがいいですね。一回行ってみてください。

マイ：はい。そうします。ありがとう。



よ も の 読 み 物 ① わ か や ま だ い が く ほ け ん 和 歌 山 大 学 ・ 保 健 セ ン タ ー

キャンパスの^{だいがくかいかん} 向かい側に、^む ^{がわ} ^{ほけん} 保健センターがあります。保健センターには、^{いし} 医師と^{かんごし} 看護師がいます。^{しんさつ} 診察や^{ちりょう} 治療をしてくれますし、^{くすり} 薬もくれます。また、保健センターには、^{せいしんか} 精神科の^{いし} 医師もいますので、^う カウンセリングが受けられます。カウンセリングは、^{せんせい} ^{しんせつ} 先生が親切に対応してくれます。一人で^{ひとり} ^{なや} 悩まないで、^{せんせい} ^{そうだん} カウンセリングの先生に相談しましょう。

ほ け ん 保 健 セ ン タ ー の 問 診 票

問診票は、^{もんしんひょう} ^{びょういん} 病院によって、また、^{じゆしん} ^か 受診する科によっても違います。基本的には、^{ちが} ^{きほんてき} 基本的には、^{せいねんがっぴ} 生年月日、^{しんちょう} ^{たいじゆう} ^{げんざい} ^{しやうじやう} ^{しやうじやう} ^で ^{げんいん} ^{おも} ^{いま} 身長、体重、現在の症状、いつから症状が出たか、原因と思われること、今までにかかった^{びょうき} ^{くすり} ^た ^{もの} 病気、薬や食べ物のアレルギーの有無などを書きます。今までにかかった^{いま} ^{びょうき} ^{なまえ} 病気の名前やアレルギーがある物は、^{もの} ^{えいご} ^{にほんご} ^か 英語か日本語で書いておきましょう。下の^{した} ^{しやしん} ^わ ^か ^や ^ま ^だ ^い ^が ^く ^ほ ^け ^ん 写真は和歌山大学保健センターの^{もんしんひょう} 問診票です。

診 察 記 録	
令和 年 月 日 時 分 ~ 時 分	
氏 名	学籍番号 ()
体温 (°C)	教職員 (教員 ・ 職員)
	所属 ()
・いつからどのような症状がありますか。	
[]	
・ここに来る前に病院などにいきましたか? (はい ・ いいえ)	
・現在薬を服用していますか? (はい ・ いいえ)	
〔はい〕の場合薬の名前: ()	
診察内容	
休養 ()	
記載者名: _____	



よ もの ちいき びょういん 読み物② 地域の病院・クリニック

病気がなったり、けがをした時は、大学保健センターに行きましょう。保健センターに行けない時は、電話で相談してください。病院を紹介してくれます。

インターネットに「病院の専門サイト ドクターマップ」というサイトがあります。風邪をひいた時やおなか痛い時は「内科」、骨折した時は「整形外科」、など、病状にあった病院へ行きます。大きいけがや重い病気の時は、119番に電話をして、救急車を呼びましょう。

救急車は無料です。あなたが住んでいる近くの病院を探しておきましょう。

「病院の専門サイト ドクターマップ」<https://www.doctor-map.info/>



かいわ ① けんきゅうしつ せんせい
会話① 研究室で先生にごあいさつ

くま の
熊 野：はい、どうぞ。

マ イ：^{しつれい}失礼します。

くま の
熊 野：ああ、マイさん。^{あした きこく}明日、帰国と
聞きましたよ。

マ イ：^{せんせい いちねんかん ほんとう}はい、先生。一年間、本当にお
世話になりました。いろいろあ
りがとうございました。



くま の
熊 野：^{いちねん はや}一年たつのは、早いですね。

マ イ：^{こういんや せんせい おし}はい、「光陰矢のごとし」です。先生に教えていただきました。

くま の
熊 野：ああ、そうでしたね。マイさんはこの一年で会話がとても上手になりましたね。

マ イ：^{わかやまべん おぼ}はい。でもまだまだです。和歌山弁はたくさん覚えましたけど…。

くま の
熊 野：そうですか。^{きこく じゆんび}帰国の準備はもうできましたか。

マ イ：^{お にもつ ふ たいへん おく}はい、終わりました。荷物が増えて大変でした。さきに3つ送りました。

くま の
熊 野：^{たいへん おも で}大変ですね。でも、いい思い出もたくさんできたでしょう？

マ イ：^{くまのこどう い いちばんたの}はい、たくさんできました。みんなで熊野古道へ行ったのが、一番楽しかったです。
^{わかやま かた しんせつ かき}和歌山の方はみんな親切で、みかんや柿はおいしいし…。

くま の
熊 野：^よああ、それは良かった。

マ イ：^{せんせい ほんとう しどう くに かえ がんば}先生、本当にいろいろご指導いただきありがとうございました。国へ帰っても、頑張
^{にほんご べんきょう つづ}って日本語の勉強を続けます。

くま の
熊 野：^{がんば}ぜひ頑張ってください。

マ イ：^{しつれい}では、失礼します。

くま の
熊 野：^{げんき}じゃあ、お元気で。

マ イ：^{せんせい げんき}ありがとうございます。先生もお元気で。

かいわ ② にほんご へや みか あ
会話 ② 日本語の部屋で美香さんと会う



み 香：あつ、マイさん、待ってたよ。あした、帰国なんだね。

マ イ：うん。美香ちゃん、いろいろ、ありがとう。美香ちゃんがいなかったら、やっていけなかったと思う・・・

み 香：ううん、私も、マイさんと一緒に勉強できて、楽しかったよ。あした、10時頃の飛行機だったよね。

マ イ：うん。

み 香：ごめん、あした、授業があるから、空港まで見送りに行けないの。はい、これ、和歌山の思い出に。

マ イ：わあ、ありがとう。

み 香：紀州雛だよ。

マ イ：これ欲しかったの。大事にするね。これを見たら、きっと、美香ちゃんのこと、思い出出すと思う。(美香が泣き出す)

美香ちゃん、泣かないで。ぜひ、ベトナムへ遊びに来てね。

み 香：うん、絶対、行く。

マ イ：国に帰ったら、すぐ、メールするね。

み 香：うん。じゃあ、気をつけてね。

マ イ：本当にありがとう。



よ もの けんきゅうはつびようかい につけんせいしゅうりょうしき
読み物① 研究発表会、日研究生修了式

りゅうがくせい けんきゅうはつびようかい
留学生による研究発表会

わかやまだいがく しひりゅうがくせい せいきせい いがい こうかんりゅうがくせい にほんご にほんぶんかけんしゅうりゅうがくせい
 和歌山大学では、私費留学生（正規生）以外に、交換留学生、日本語・日本文化研修留学生
 が学んでいます。交換留学生、日本語・日本文化研修留学生（日研究生）は、ともに「日本語・
 日本文化研究」の中で、自らテーマを決め、調査を行い、資料を読み込んで、研究し、その
 けんきゅうせいこく まいとしぜんきじゆぎょう さいしゅうび けんきゅうはつびようかい へつびよう
 研究成果を、毎年前期授業の最終日の研究発表会で発表します。和歌山大学の学生、教職員、
 ちいき かたがた こうこうせい かいがい ていけいこう かたがた はつびよう き しつぎおうとう おこな
 地域の方々、高校生、海外の提携校の方々が発表を聞かれ、質疑応答が行われたり、発表に対
 する意見が述べられたりします。みなさんが、研究したことを通じて、大学の内外の方々と
 つながる良い機会になります。日本語の語彙や文法から、日本の伝統文化や現代の日本社会
 いた たき はつびよう おこな
 に至るまで、多岐にわたるテーマでの発表が行われます。



日本語・日本文化研修留学生 修了式

日研生は、毎年10月から研修を開始し、翌年9月中旬の修了式で1年間の研修スケジュールが終わります。修了式には、和歌山大学の学長をはじめ、先生方、国際交流課のスタッフが出席し、学長から修了証書が授与されます。1年間、協力し合い、同時に、お互いに刺激をしながら、日本語・日本文化の研究をした人たちと一緒に、楽しかったこと、苦労したことなどを振り返る最後の機会になります。



読み物② 学位記授与式 (卒業式)

和歌山大学の学位記授与式 (卒業式) は、毎年3月の下旬に行われます。卒業生は、一般的に男性はスーツ、女性は、スーツや振袖を着て出席しています。留学生は、自国の伝統的な服装で出席する人もいます。学位記授与式と書かれた看板の前で、卒業証書を持ってうつつた写真は、一生の記念になりますね。卒業式が終わると、謝恩会を行う学生たちもいます。謝恩会は、卒業する学生たちが、先生方に、感謝を伝えるために行います。



留学生による案内video「部活紹介」



留学生による案内video「和大ネコ」





だいぶ
第2部

わ か や ま ま な
和歌山を学ぶ
わ か や ま あ そ
和歌山で遊ぶ



ようこそ、和歌山へ！

日本は、47の行政区画に分けられているが、和歌山県は、日本のほぼ中央、最大の半島である紀伊半島の南西側を占める県である。半島の南部には温暖で雨の多い深い山地が広がり、紀ノ川、有田川、日高川、熊野川など、何本もの川が、西と南の海に流れ込んでいる。美しい森と山と海岸に恵まれた、自然豊かな県である。

最大の川である紀の川は、県の北部を西に流れ、その河口に、県庁のある和歌山市が位置している。和歌山大学は、和歌山市の北部、大阪府との県境にすぐ近い高台にあって、キャンパスから南に、和歌山市街とその先の海が見晴らせる。北に峠を越えると大阪府で、関西空港や大阪府に1時間かからない。

和歌山県の人口は、20世紀の終わりに100万人を越えたが、その後は、日本全体の傾向で人口減少に転じ、2021年4月現在は91万7千人程度である（令和2年4月1日「和歌山県人口調査」結果より）。

紀伊半島南部に広く深い山地を抱える和歌山県の地勢によって、和歌山県の市街地は、和歌山市から東に、紀の川市、岩出市、橋本市、と続く、紀ノ川沿いの地域と、和歌山市南隣の海南市から、有田市、御坊市、田辺市と南下し、そして太平洋に突き出した半島南端の串本町を東側にまわって、熊野川河口の新宮市と海岸線に沿った地域と、に限定されている。鉄道も、大阪とは3本の線でつながっているが、他は、紀ノ川沿いと海岸沿いの線に限られている。

第2部で取り上げるように、和歌山は古い歴史をもち、和歌山市は、中世から近世には日本有数の都市となり、近代のはじめには、繊維産業を中心にした工業都市となった。しかし自然豊かな和歌山は、その後、大企業の工場が立地したり地場産業も発展したが、県全体としては、大規模

工業化を軸とする近代化とは別の道を歩んだ。生産量日本一のみかんや梅により「果樹王国」といわれる農業や農産物、さらに水産業、林業といった、豊かな自然に支えられた産業が重要な産業となっており、近年では、観光にも力をいれている。

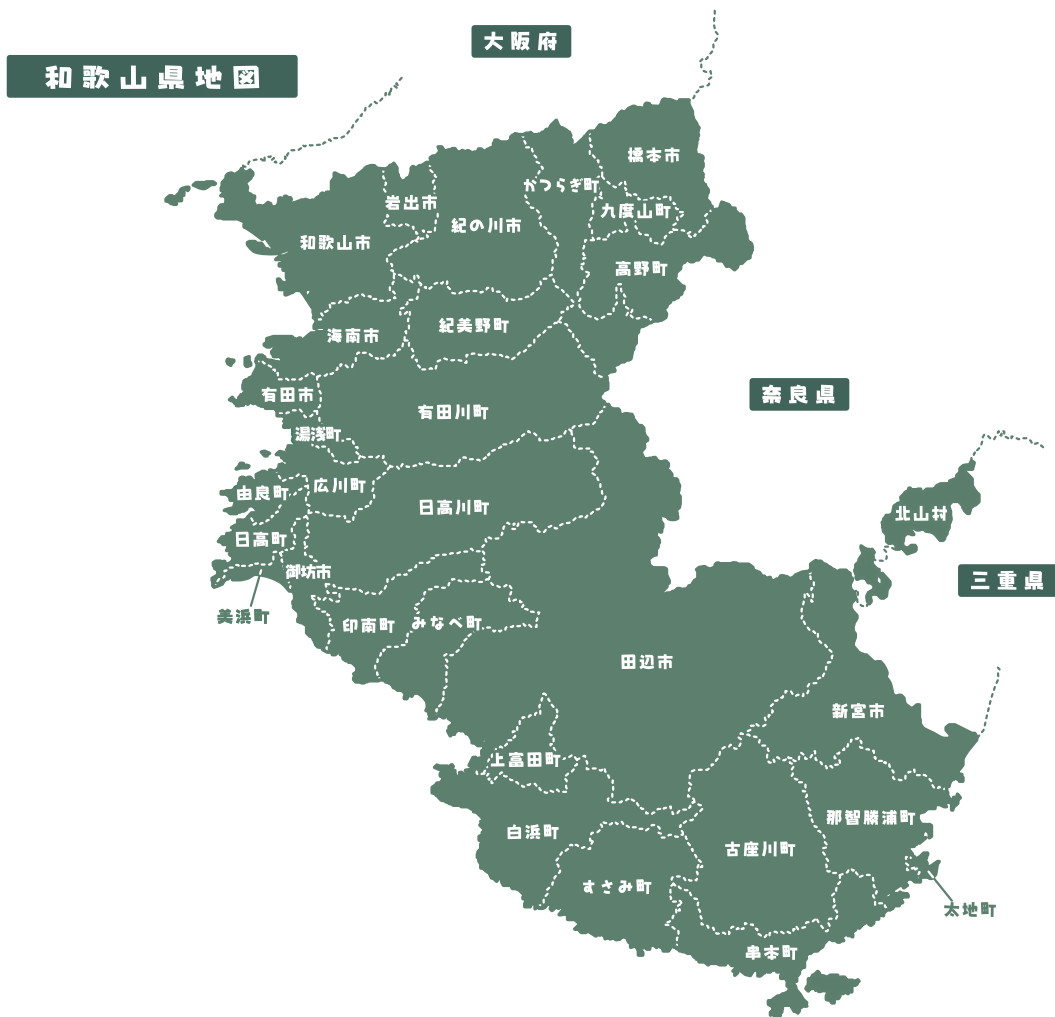

画像提供1-3：公益社団法人和歌山県観光連盟

せかいいさん 世界遺産

きいさんち れいじょう さんけいどう 紀伊山地の霊場と参詣道

古代の都、京都、奈良の南に広がる紀伊、熊野は、海と山と森の美しさと霊的な雰囲気によって、古くから知られた地域であった。人々が列をなして巡礼に向かった「熊野三山」、有名な僧空海が山中に開いた「高野山」、厳しい山岳修行で知られる「吉野・大峰山」。これらの霊場と参詣に向かう巡礼道は、「紀伊山地の霊場と参詣道」として、2004年に、ユネスコ世界遺産に登録された。

きい くまの ■紀伊・熊野

奈良盆地を都として日本の国が形を整えられていった古代、都の南に広がる森林豊かな「木国」は「紀伊国」と名づけられ、さらに都から遠い南部地域は「熊野」と呼ばれたが、「紀伊国」は、多少の増減がありつつ、熊野も含んで、近世の「紀州藩」、近代の「和歌山県」に受け継がれていった。今も、「紀伊半島」や「紀の川」など、地名や駅名などに、「紀伊」「紀」が多く使われている。

くまの しんこう ■熊野信仰

深い森林におおわれた紀伊山地は、古い時代から神々の住む聖域と考えられ、険しい山地で修行する山岳宗教の場ともなった。仏教が伝わると、熊野川の中流と河口に建てられた三つの神社、熊野三山は、神道と仏教の融合した独特の信仰の場となる。大峰山は今も、高野山も近年まで、女性の立ち入りを拒んで来たが、熊野三山は、女性を含むすべての人に開かれ、熊野信仰は全国に広がっていく。

くまの こうどう ■熊野古道

熊野は、天皇族の祖先神話でも重要な土地であり、古代の後半から、皇族が大規模な熊野詣を繰り返すようになった。それに伴い、参詣に向かう道が整備され、街道沿いに九十九王子と呼ばれる神祠が置かれた。熊野参詣は、皇族貴族だけではなく庶民の間にも広がり、全国各地で参詣団体が組織され熊野を目指し、「蟻の熊野詣」と呼ばれるほど盛んになる。今も、古い参詣道、「熊野古道」は、多くの人々を呼び寄せている。

へいあんぶつきょう こうかい

■平安仏教と空海

古来、日本列島では多くの自然神が信仰されていたが、奈良盆地に天皇族を中心とする全国的な政権ができると、大陸から朝鮮半島経由で仏教が伝わり、国家宗教となって、大寺院や大仏が建造される。その後、都が京都に移ると、新しい仏教が求められ、共に中国に渡った僧最澄と空海が、最新の仏教理論を持ち帰って、それぞれ宗派をたてた。高野山は、空海が開いた寺院都市である。

こうやさん

■高野山

空海は、天皇の庇護を受けて、高野山の山中に金剛峯寺を建てたが、以後、高野山には寺院が増え、一大宗教都市となっていく。森林の中の奥の院には今なお空海がいるとされ、無数の墓地や貴重な仏像を蔵する寺院、さらには大学もあり、宿坊と呼ばれる、宿泊できる寺院が点在している。かつては修行の場として女性の入山を拒んでいたが、現在はケーブルカーや自動車道が整備され、誰もが宿坊で仏教体験ができる。



画像提供1-4：公益社団法人和歌山県観光連盟

2 古典文学・古典芸能

— わかのうら どうじょうじ 和歌浦と道成寺 —

漢字の伝来によって、日本の文字文化が開花する。奈良時代、歴史書が作られ、和歌が生まれ、景色に優れた紀伊では、「和歌浦」をはじめ、多くの歌が詠まれる。続く平安時代には、国風(和風)文化の展開の中で生まれた「かな」を使って随筆や日記が書かれ、物語が書き留められる。和歌山の道成寺に伝わる物語も、『今昔物語集』などに収録され、その後、能や歌舞伎などの有名な演目となって受け継がれてゆく。

■ 万葉の歌枕、紀伊国

奈良地方に都があった古代、南に広がる紀伊の国の美しい山と海の景色は、都の貴人たちの旅心を誘った。奈良の都から紀伊国を訪れた天皇や貴族たちは、紀の川に沿って西に進んで海に出会い、海岸沿いに旅をし、牟呂の湯(白浜温泉)で休み、それぞれの土地の風景に寄せて歌を詠んだ。奈良時代の末期に成立したとみられる現存最古の歌集『万葉集』には、和歌山の各地で作られた歌が、百数十首も入っている。

■ 和歌の聖地、和歌浦

中でも有名な歌は、天皇の一行が、紀の川の河口若浦を訪れた時、歌人の山部赤人が詠んだ歌である。「若浦に潮満ちくれば瀉をなみ芦辺をさして鶴鳴き渡る」。潮が満ちつつある干瀉の空を鶴が飛ぶ美しい風景が歌われた地は、いま公園として整備され、「万葉記念館」が建てられている。平安時代の歌人紀貫之が、『古今和歌集』でこの歌を称賛し、「若浦」は和歌の聖地として「和歌浦」と呼ばれることになる。

■ 「安珍・清姫伝説」と道成寺

安珍・清姫伝説とは、和歌山県日高川町にある道成寺にまつわる伝説であり、「道成寺縁起」とも呼ばれる。若い僧の安珍に恋をした清姫が、約束を破った僧のあとを追いかけて、恨み、怒りのあまり蛇体に変じて、寺の鐘の中に逃げこんだ僧を鐘もろともに焼き殺してしまうという内容で、能、歌舞伎、浄瑠璃などさまざまな題材にされてきた。

道成寺は701年に建てられ、和歌山県内で最も古い寺である。道成寺所蔵の『道成寺縁起物語絵巻』は、重要文化財に指定されている。また、道成寺の僧侶が安珍と清姫の絵巻物を見せながら絵解き説法を行っており、参詣者に仏教の教えを伝えている。

のう ■能

能は室町時代の観阿弥、世阿弥父子が完成させたもので、能舞台で能面を用いて演じられる踊りと歌と音楽が一緒になった演劇で、狂言と密接な関係を持っている。狂言は仕草と台詞によって演じられる喜劇で、能と狂言を一括して「能楽」とよぶ。今も日本の代表的な伝統芸能として演じられ、ユネスコの無形文化遺産に登録されている。能と狂言は14世紀から現代まで演じ継がれていて、世界でもっとも長い演劇生命と伝統をもっている。

かぶき ■歌舞伎

歌舞伎は、音楽、踊、芝居がひとつになった、戦国時代から400年以上の歴史をもつ日本の伝統芸能である。派手な服装や常識外れの行を表す「傾(かぶ)く」という言葉が由来で、江戸時代の初めに、出雲の阿国という女性が演じた「かぶき踊り」が始まりとされている。そこから遊女歌舞伎、若集歌舞伎が流行してゆくが、風俗を乱すと幕府に禁じられ、やがて、男性の専門役者が女性を演じる「歌舞伎」が生まれた。今では昔から上演されてきた演目だけでなく、現代の技術や漫画などの物語を取り入れた新しい作品も上演され、多くの人を楽しませている。



画像提供1-5：公益社団法人和歌山県観光連盟

3 最後の共和国

ねごろしゅう さいかしゅう — 根来衆と雑賀衆 —

戦国時代の終わりに日本を訪れたポルトガル人宣教師のルイス・フロイスは、紀伊国には、「大なる共和国的存在」があり、「いかなる戦争によっても滅ぼすことができなかつた」と紹介している。それら、紀州惣国一揆と呼ばれる、寺院や農民の自治共和国は、全国統一を目指す織田信長、豊臣秀吉に最後まで抵抗するが、遂に秀吉の紀州攻めにより壊滅する。中世最後の共和国の敗北とともに、時代は近世へと向かうことになる。

■ 紀州の共和国

古代の天皇と貴族による全国支配を終わらせ、新時代を開いたのは、各地で力を付けた武士集団だった。中世は、自分の力に頼る時代である。武士だけでなく、寺院も武装し、農民もしばしば団結して圧政に抵抗した。古代の国家仏教とは異なり、民衆に支えられた仏教が生まれ、農民の団結の軸となった。やがて有力な武士(大名)が領国を支配し、全国統一を争う戦国時代を迎えるが、紀伊では、一国を支配する大名が生まれなかつた。

■ 根来衆

高野山は、高野衆と呼ばれる僧兵集団を擁していたが、高野山から分かれた根来寺も、紀の川沿いの広大な谷に多くの寺院・屋敷を抱えた一大宗教都市を形成していた。広大な寺領をもち、根来衆とよばれる僧兵は、強力な鉄砲隊で知られる。豊臣秀吉の紀州攻めでは、高野山は降伏勧告に応じるが、根来寺は炎上する。現在は、周辺が史跡として整備され、残っている国宝の大塔や大門に、往時の栄華をしのぶことができる。

■ 雑賀惣国

現在の和歌山市付近には雑賀惣国があった。5組に分かれて、それぞれ自治的なつながりをもっていた。雑賀衆は、海運や貿易による高い経済力を背景に、強力な海軍力と鉄砲力に優れ、雑賀鉄砲衆と根来鉄砲衆は、質量ともに戦国時代随一の鉄砲隊として知られる。傭兵としても活躍し、織田信長が、全国統一を目指して、宗教的結束によって抵抗する本願寺を攻めた際には、雑賀衆は、信仰を同じくする本願寺を支援して信長と戦った。

■秀吉の紀州攻め

全国統一支配を目指す信長にとって、本願寺と結ぶ雑賀衆は強力な敵だった。信長は、「自治共和国」ともいえる紀州の寺社勢力や惣国一揆勢力を、大軍を動員して攻めるが、多大な損害を受けて退却する。しかし、1585年、信長の後をついだ秀吉が、6万の軍勢で紀伊国に侵攻すると、秀吉軍の前に、高野山は降伏し、根来寺は炎上。雑賀惣国も、内部対立もあって敗北し、一部の残党が、現JR和歌山駅東側にあった太田城に立てこもる。

■刀狩り 兵農分離

秀吉軍は、紀南も制圧した後、雑賀残党が籠城する太田城を囲み、城の周りに長大な堤防を築いて、水量豊かな紀の川の水を入れ水攻めにする。太田城は、1か月あまり抵抗したが遂に降伏。平定された紀伊一国は、秀吉の弟、羽柴秀長に与えられる。秀吉は「刀狩り」令を出し、以後、百姓の武器所持を禁じる。兵農分離の意図を示す一番早い史料である。こうして、「最後の共和国」と共に、自力救済の中世が終わる。



総光寺由来并太田城水攻図 (和歌山市立博物館所蔵)

画像提供1: 公益社団法人和歌山県観光連盟 2: 孫市の会

4 しょうぐん そだ わ か やまじょう 将軍が育った和歌山城

和歌山市の中央、堀と石垣で守られた山上に、天守閣がそびえている。和歌山城である。秀吉から紀州を与えられた秀長が築城を開始した城は、場所の地名である岡山と、景勝地和歌の浦とを合わせて「和歌山城」と命名され、これが和歌山という地名の始まりとなる。その後城は、徳川家に受け継がれ、明治維新で役目を終えるが、公園として整備され、戦争で炎上した天守閣も再現されて、春には桜の花に包まれ、大勢の市民を集める。



きしゅうはん

■紀州藩

戦国時代の最終勝者となった徳川家康は、江戸(現在の東京)に武士政権を開く。以後、各藩を治める武家を徳川将軍がまとめる、安定した政治体制が、おおむね平和に続く。和歌山城には、一時期浅野家が入るが、経済都市大阪と政治都市江戸を結ぶ海上交通路に面する紀伊国を重視した家康は、紀伊と熊野を合わせた紀州藩を作って我が子を藩主とする。以後、明治維新まで、和歌山城は徳川家の居城、藩庁として機能する。

ごさんけ よしむね

■御三家と吉宗

家康の血統を受けた紀州徳川家は、将軍家を支える「御三家」と位置付けられ、7代将軍の血統が途絶えたため、紀州徳川家の藩主吉宗が8代将軍に就く。将軍となった吉宗は、「享保の改革」を行って、幕府の体制を立て直す。ただ、数々の行政改革とともに、率先して節制に努めて財政再建を行ったが、米への課税に支えられた財政と貨幣経済の進展という、近世幕藩体制の構造的矛盾は以後も続く。

わかやまじょうこうえん

■和歌山城公園

和歌山城は、1945年の空襲により、石垣、堀の他、岡口門と土堀、追廻門以外が破壊され炎上した。戦後、天守閣が現代工法で再建され、一の橋、大手門、御橋廊下も再現された。西の丸には池泉廻遊式庭園の紅葉溪があり、茶室も建てられて気軽に茶席を楽しむこともできる。城跡として現存しているのは最盛期の4分の1ほどの面積であるが、城郭内は国史跡に指定され、日本城郭協会から日本100名城に認定されている。

■城下町 和歌山

当初、和歌山城の正門(大手門)は、城郭南東にある現在の岡口門で、東に古代以来の日前宮と熊野街道、西に水運拠点の紀湊という場所に立地して、城南に寺町や武家屋敷が配置された。その後、現在の一の橋側が大手門となり、北に本町筋が整備され、城下町が発展していった。近代を迎えて和歌山市となり、「南海の工業地」とよばれるほどの大都市となって賑わったが、他の地方都市同様、中心部の衰退問題に直面している。



画像提供1,3:公益社団法人和歌山県観光連盟 2,4:個人撮影

5 わかやま げいじゅつ か 和歌山の芸術家たち

和歌山県は古くから芸術文化の栄えた地域であったため、様々な文学作品や美術作品が生まれた。多くの和歌山県出身の芸術家の中から、大正・昭和・平成に活躍した作家や画家を紹介する。

■佐藤 春夫 [1892 - 1964]

新宮市出身の詩人、小説家、評論家。1910年、中学卒業と同時に上京し、慶應義塾大学予科文学部に入るが、のちに中退。雑誌「三田文学」「スバル」などに詩歌を発表していたが、やがて短編小説「西班牙犬の家」(1917)や『田園の憂鬱』(1919)、『お絹とその兄弟』(1919)、『美しき町』(1920)などを次々に発表し、たちまち新進流行作家となり、芥川龍之介と並んで時代を担う2大作家と目されるようになった。



新宮市立佐藤春夫記念館所蔵

■有吉 佐和子 [1931 - 1984]

和歌山市出身の作家。伝統的な芸の世界と近代的な教養の世界との鮮かな対照を描いた短編『地唄』(1956)が芥川賞の候補作となって文壇デビューを果たす。母方の故郷紀州を舞台に、自身の家系をモデルに三代の女性を描いた『紀ノ川』(1959)や『助左衛門四代記』(1962～1963)、『華岡青洲の妻』(1966)などの歴史小説にもすぐれた作品がある。この間、アメリカ留学から帰国後、人種問題を扱った『非色』(1963～1964)を発表、国内外に取材におもむき精力的な活動を続け、作風も次第に社会性を強めた。『恍惚の人』(1972)は老人問題に一石を投じる問題作として注目を集めた。



和歌山市立有吉佐和子記念館提供

なかがみ けんじ

■中上 健次 [1946 - 1992]

しんぐう ししゅつしん しやうせつ か こうこう じ だいい しやうせつ か ほじ そつぎやう
 新宮市出身の小説家。高校時代より小説を書き始め、卒業
 ご じやうきやう どうじん し ぶんげいしゆ と さん か じゆきゆうさい ち ず
 後上京し同人誌「芸芸首都」に参加。『十九歳の地図』(1974)
 で注目を浴びた。『岬』(1976)で芥川賞を受賞。故郷の紀州熊
 の ふうど はいけい ふくごつ けつえんかんけい い にんげん ちゆうしん
 野の風土を背景として複雑な血縁関係に生きる人間を中心
 えが みんぞく ものがたり さべつ もんだい ついきゆう だいはうさく みさき
 に描き、民俗、物語、差別などの問題を追究した。代表作に『岬』
 (1976)、『枯木灘』(1977)、『千年の愉楽』(1982)、『地の果て至
 じやう とき かんぞうがん さい た かい
 上の時』(1983)などがある。肝臓癌のため46歳で他界した。



中上健次顕彰会所蔵

かわばたり ゆうし

■川端 龍子 [1885 - 1966]

わ か や ま し しゅつしん に ほん が か はいじん さい じやうきやう わん
 和歌山市出身の日本画家、俳人。11歳のとき上京。1904年
 ちゆうがっこう ちゆうたい しよう が けんきゆうじや しよう が まな ざっし さしえ が
 中学校を中退し、洋画研究所で洋画を学んだ。雑誌の挿絵描
 きや国民新聞社での勤務で生計を立てていたが、28歳のと
 こくみんしんぶんしゃ きん む せいけい た さい
 き渡米先のボストン美術館で観た日本の古美術に感銘をう
 け、帰国後日本画に転向。洋風描写をとり入れた筆致を生か
 きこくご に ほん が てんこう しようふうびやうしや い ひつち い
 し日本画壇に異彩を放った。代表作に《鳴門》(1924)、《真珠》
 に ほん が だん い さい はな だいはうさく なると しんじゆ
 (1931)、《新樹の曲》(1932)、《潮騒》(1937)などがある。また、
 しんじゆ きやく しおさい
 俳句に親しみ句集を出した。

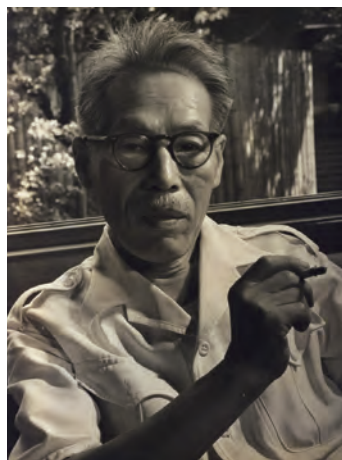

大田区立龍子記念館所蔵

いしがき えいたろう

■石垣 栄太郎 [1893 - 1958]

たい じ ちやうしゅつしん しよう が か と べい ちちおや
 太地町出身の洋画家。渡米していた父親によばれ、1909
 ねん さい わた ろうどう
 年、16歳のときアメリカに渡る。労働しながらカリフォルニ
 び じゆつがっこう が か きやうしつ
 ア美術学校やニューヨークの画家ジョン・スローンの教室で
 まな しゃかいしゆぎ かい が えが ねん
 学ぶ。社会主義リアリズムの絵画を描き、1925年にキュビズ
 ふう むちやう ほつびやう みと ご じん が か
 ム風の《鞭打つ》を発表し認められた。その後メキシコ人画家
 のディエゴ・リベラやホセ・クレメンテ・オロスコと親交を
 むす しゃかいてき とりく たいしゆう いか かな く のう
 結び、社会的なテーマに取組んで大衆の怒り、悲しみ、苦悩な
 ひやうげん だいはうさく うで に かいつき
 どを表現した。代表作に《腕》(1929)、《二階付バス》(1926)な
 ねん きこく とうきやう ぼつ
 どがある。1951年に帰国し、東京で没した。



石垣記念館所蔵

6 わかやま ちよめいじん 和歌山の著名人

わかやま さまざまな ぶんや ちよめいじん はいしゅうつ めいじいこう かぎ せいじか ひつむねみつ かたやまつ ぶんがくしゃ さとうはる
和歌山は、様々な分野において著名人を輩出している。明治以降に限っても、政治家の陸奥宗光・片山哲、文学者の佐藤春夫、画家の濱口陽三、など大勢いるが、ここでは、それら著名人の中から以下の人を紹介しよう。

はなおか せいしゅう

■華岡 青洲 [1760 - 1835]

えどじだい げかい きかわ めん ながぐん なてう
江戸時代の外科医。紀の川に面した那賀郡名手に生まれ、
きょうと いじゆつ まな こきょう かえ いし ま
京都で医術を学んだあと、故郷に帰って医師となった。麻
すいやく かいほつ どりよく かさ まふつさん べつめい つうせんさん ほつめい
酔薬の開発に努力を重ねて「麻沸散(別名：通仙散)」を発明
し、1804年、欧米より40年早く、世界で初めて全身麻酔によ
る乳がん手術に成功した。紀州藩の医師となっても地元を離
れず、全国から集まった弟子を育てつつ生涯を閉じた。有吉
ぜんこく あつ でし そだ しやうがい と ありよし
佐和子の小説『華岡青洲の妻』によって一般にも広く知られ
るようになり、現在、紀の川市の「青洲の里」に診療所兼医学
こう しゅんりんけん どうじ すがた ふくげんこうかい
校の「春林軒」などが、当時の姿で復元公開されている。



医聖華岡青洲顕彰会所蔵

みなかた くまぐす

■南方 熊楠 [1867 - 1941]

みんぞくがくしゃ せいぶつがくしゃ にほんみんぞくがく そうししゃ ひとり わかやまし
民俗学者、生物学者。日本民俗学の創始者の一人。和歌山市
しゅっしん ねん ねん わた ぞくがく
出身。1886年にアメリカ、1892年にイギリスに渡り、独学
どうしょくぶつ けんきゆう かつこくご せいふう だいいはいくぶつかん ちやうさ てつだ
で動植物を研究し、各国語に精通。大英博物館で調査の手伝
いをしてながら動植物学・考古学・宗教学などを独学で研究
どうしょくぶつがく こうこがく しゅうきやうがく ぞくがく けんきゆう
し、 「Nature」誌などに多くの英論文を寄稿した。1900年帰
こく いご たなべし ねんきん けんきゆう じゆうじ みんぞくがく ちゆうしん
国、以後田辺市で粘菌の研究に従事しながら民俗学を中心と
ぼうだい ちよさく のこ
する膨大な著作を残した。

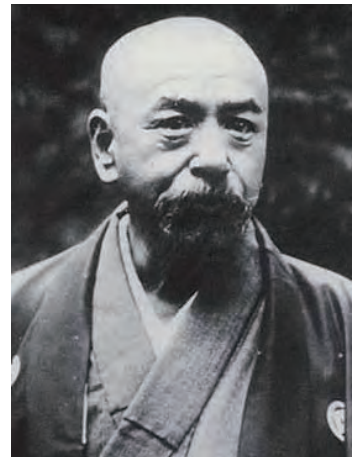

南方熊楠顕彰館(田辺市)所蔵

はまぐち ごりよう

■濱口 梧陵 [1820 - 1885]

じつぎょう か しゃかいじつぎょう か にほん だいいょう ちよう みりよう しょう ゆ

実業家・社会実業家。日本を代表する調味料である醤油は、

わか やまけん ゆ あさ う はなぐち ごりよう おお てしょう ゆ じようぎょう 政治家として政府の要職を務めたり、和歌山県議会の初代議

家を継ぎ、学校を作るほか様々な社会事業に尽くした。また、

せい じ か せい ふ ようしよく つと わか やまけん ぎ かい しょう ぎ 長を務めたりした。1885年、欧米視察中に、アメリカ・ニュー

ーヨークで死亡した。1854年11月5日、地震による津波が

襲来したとき、自分の田の藁山に火をつけて高台の神社へ

村人を誘導避難させて生命を救った。このエピソードを描い

た『稲むらの火』の物語は広く知られ、国連は11月5日を「世界

津波の日」に認定している。さらに、梧陵は、私財を投じて、津

波により打撃を受けた故郷の復興に尽くし、長さ600メート

ル、高さ5メートルの堤防を築いた。この堤防は、1946年の

大津波の際に村を守った。

うえしば もりへい

■植芝 盛平 [1883 - 1969]

ぶどう か あい きどう そう ししや たなべ ししゆっしん おきな ころ ぶどう はげ

武道家、合気道の創始者。田辺市出身。幼い頃から武道に励

み、19歳で修行の旅に出て柔術や銃剣術、柔道などを学び独

自の武術を習得。1919年京都府に修行道場植芝塾をひらき、

「合気武道」を創始した。1944年に「合気道」と改称し精力的

に普及させた。合気道は1952年頃から世界に広がりはじめ、

1956年には公開演武会を開いて各界の大使や公使を招待

し、合気の武術として完成した姿を一般に披露した。



国立国会図書館「近代日本人の肖像」

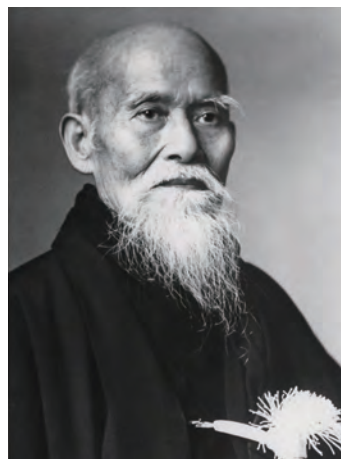

植芝盛平記念館所蔵

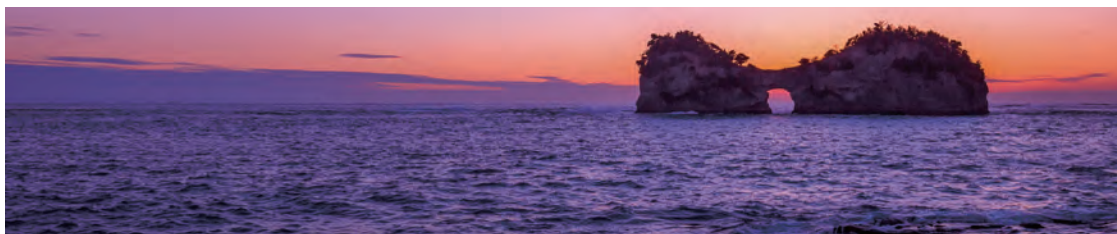

7 和歌山のお祭り・行事

和歌山には海や山があり、それぞれの地域でさまざまなお祭り・行事が季節によって行なわれている。なかでも伝統的なお祭り・行事では、人びとは地域によって農作物の豊作や海産物の大漁などを祈願する。

■淡嶋神社の雛流し

南海加太線加太駅から西へいくと淡嶋神社がある。初めて訪れた人は、境内に並べられた無数の人形に驚くかもしれない。淡嶋神社ではこれまで大切にされてきた人形が供養されている。この淡嶋神社では3月3日に雛流しが行なわれる。日本では、3月3日を上巳の節句として、水辺でのお祓いの行事を行なう習わしがある。これは中国での習慣が日本に伝わってきたものである。日本では人形に罪や穢を移して流す儀礼として行なわれている。淡嶋神社に奉納された集まった人形たちは、毎年3艘の船にたくさん乗せられ、奉納した人達の身代わりとなって、罪や穢を背負い、海の彼方へと消えていく。

■和歌祭

1622年、紀州藩の初代藩主徳川頼宣は、景勝地・和歌の浦に、父・徳川家康をまつる東照宮を創建した。和歌祭は、和歌山を代表する伝統ある紀州東照宮の祭りとして、毎年5月の家康の命日に近い日曜日、盛大に開催されている。紀州東照宮の108段の石段からの勇壮な神輿おろしにはじまり、さまざまな衣装を着けた人びとの行列がつづく。芸能では母衣や雑賀踊り、御船歌などいろんな芸能も見るができる。

■和歌祭の唐人

風流でにぎやかな和歌祭の行列には、和歌山大学の留学生も、地域の人びとの支援で、毎年参加している。なかでも和歌祭の唐人は和歌山大学の留学生によって2017年に352年ぶりに復興されたものである。約400年前の日本で唐人は、外国人の総称であり、当時日本に多く来訪していた南蛮人(スペイン・ポルトガル人)を日本人が真似て和歌祭に出したものである。

■紀州おどり「ぶんだら節」

紀州おどり「ぶんだら節」は毎年8月、10万人をこえる人出でにぎわう大イベントとして行われている。1969年、和歌山市の誕生80周年を記念して、黒潮を思わせる躍動感あふれる民謡と踊りが作られ、「ぶんだら節」と名付けられた。「ぶんだら」の「ぶん」は、江戸時代の紀州の豪商・紀伊国屋文左衛門が語源となっている。和歌山大学の留学生も、毎年楽しみながら参加している。



画像提供1：公益社団法人和歌山県観光連盟 2-3：『マイの和歌山大学留学（2013年版）』 4-5：個人撮影

8 わかやまけんまつぎょうじ 和歌山県のお祭り・行事

でんとう ぶんか でんとう まつ 伝統ある文化には、伝統あるお祭りがつきものである。れきし ふる わかやま ふる つづ まつ 歴史の古い和歌山には、古くから続くお祭りがいくつもある。ここでは、くに じゅうよう むけいみんぞくぶんかざい むけいぶんかいさん とうろく まつ ぎょうじ しょうかい 国の重要無形民俗文化財やユネスコ無形文化遺産に登録されているお祭り・行事をいくつか紹介する。

■おとうまつ しんぐうし 御燈祭り(新宮市)

せかい いざん きいざんち れいじょう さんけいどう いちぶ かみくらじんじや まいとし がつ か おこな ゆうそう 世界遺産「紀伊山地の霊場と参詣道」の一部である神倉神社で毎年2月6日に行われる勇壮なひまつり くに じゅうよう むけいみんぞくぶんかざい してい とうまつり さいれい さんか だんし 火祭であり、国の重要無形民俗文化財に指定されている。お燈祭の祭礼に参加できるのは男子に限られ、参加者は一週間前から精進潔斎を続けなければならない。精進潔斎の期間中は口にしろめし とうふ しろものかざい さいかいもくよく するものも、白飯、かまぼこ、豆腐など白い物に限られ、齋戒沐浴につとめなければならない。とうじつ しろしやうぞく あらなわ し やく にん のぼ こ ま だんし ごじんか うつ たいまつ も 当日は白装束に荒縄を締め約2000人の「上り子」と呼ばれる男子が御神火を移した松明を持ち、かみくらざん さんちやう だん きゆうしゆん いしだん いつき か お ち、神倉山の山頂から538段の急峻な石段を一気に駆け下りる。

■くまの なちたいしやれいたいさい なち おうぎまつり なちかつうらちよう 熊野那智大社例大祭/那智の扇祭(那智勝浦町)

くまの さんざん くまの なちたいしや まいとし げつ か おこな まつ べつめい おうぎまつり なち 熊野三山のひとつ、熊野那智大社にて毎年7月14日に行われる祭りで、別名「扇祭」や「那智のひまつり ゆうめい くに じゅうよう むけいみんぞくぶんかざい してい くまの なちたいしや おんたき 火祭り」として有名であり、国の重要無形民俗文化財に指定されている。熊野那智大社から御滝まえ ひらうじんじや ねん いちど さとがえ ようす あらわ じゆうにたい くまの かみがみ おんたき すがた 前の飛瀧神社への年に一度の里帰りの様子を表したもので、十二体の熊野の神々を、御滝の姿あらわ たか じゆうにたい おうぎみこし うつ ごほんしや おんたき とぎよ おんたき さんどう を表した高さ6mの十二体の扇神輿に移し、御本社より御滝へ渡御をなし、御滝の参道にて50kg じゆうにたい おおたいまつ むか ほのお きよ しんじ も いじゆう ～60kgの十二体の大松明でお迎えし、その炎で清める神事である。燃えさかる50kg以上もある おおたいまつ き かつ おとこ いしだん のぼ おうぎみこし せんどう たきもとく くだ おも やく いじゆう 大松明12基を担いだ男たちは、石段を上って扇御輿を先導して滝本に下る。重さ約50kg以上もある おおたいまつ ほのお さんどう らんぶ こうけい あつかん ある大松明の炎が参道いっぱいになら舞する光景は圧巻である。

■なち でんがく なちかつうらちよう 那智の田楽(那智勝浦町)

ぜんじゆつ くまの なちたいしやれいたいさい がつ か くまの なちたいしや ほうのう みんぞくげいのう くに じゅうよう 前述した熊野那智大社例大祭(7月14日)に熊野那智大社に奉納される民俗文化能で、国の重要 むけいみんぞくぶんかざい むけいぶんかいさん とうろく でんしやう せい き きやうと 無形民俗文化財とユネスコの無形文化遺産に登録されている。伝承では14世紀ごろに、京都の でんがくほうし つた げいのう しだ い やまとまい でんがくまい たうえまい つい おうぎみ 田楽法師が伝えたものといわれる。芸能次としては、「大和舞」「田楽舞」「田植舞」、次いで扇神 こし とぎよ おおたいまつぎやうじ おんたきもとまつり つづ たかりまい えん かんぎよざい 輿の渡御、大松明行事、御滝本祭とあって、続いて「田刈舞」が演じられ、やがて還御祭となって

おおよその行事次第を終わる。このうち田楽舞は、シテテン、ビンザサラ、太鼓、笛の四役十一人
 によって行われ、乱声、鋸齒、八拍子など二十余曲の古風な演技法が伝えられている。

■花園の御田舞(かつらぎ町)

高野山の奥地の有田川上流の溪谷に沿った花園村に伝承されているこの御田舞は、2月の
 初春の予祝行事である田遊びの一つである。農作業の一年間の過程(田打ちから収穫まで)を古
 風な歌と踊で演じて、その年の豊穰を祈るとい形式である。一年の豊作を祈願して、「春鍬は
 そよんな…」など中世歌謡が歌われるなか、田起こしから、早乙女の田植え、収穫にいたる農作
 業の様子が3時間以上にわたって演じられる。



画像提供1-2：公益社団法人和歌山県観光連盟 3-4：文化遺産オンライン(文化庁)

1～8の注

1 世界遺産「紀伊山地の霊場と参詣道」

【古代】日本史の時代区分には諸説あり、以下は一般的な区分である。日本史では、古代は、全国的な政権が生まれ、近畿地方に都を置いて天皇と貴族が全国を統一支配した時代(～12世紀)。

【熊野三山】全国にある熊野神社の総本社である熊野本宮大社に、熊野速玉大社、熊野那智大社を加えた3神社。仏教との融合で、寺院のように山で数える。

【大峰山】奈良県南部にある険しい山で、山岳宗教の修行の場として知られる。

【皇族】天皇の親族

【蟻の熊野詣】熊野信仰の盛期には、多くの巡礼者が、アリの列のように続いた。

【最澄】(767-822)空海と共に中世初期を代表する僧。天皇の命で中国の唐に渡って仏教を深め、帰国して京都の北東に位置する比叡山に延暦寺を建てて、日本天台宗の開祖となる。

【空海】(774-835)中世を代表する僧。最澄と共に唐に渡り、帰国して高野山に金剛峯寺を開き、日本真言宗の開祖となる。詩文にも優れ、弘法大師の名で信仰の対象にもなる。

2 古典文学・古典芸能—和歌浦と道成寺—

【奈良時代】奈良に都があった時代(8世紀)。中国にならって天皇を中心にした国家体制が整備され、都に大きな寺院や大仏が建造された。また、歴史書「古事記」「日本書紀」も編纂された。

【平安時代】京都の平安京が都であった時代(9～12世紀)。天皇と貴族の支配が長く続き、独自の王朝文化が華開き、「源氏物語」などを産むが、次第に地方の勢力が強くなり争乱を迎える。

【今昔物語集】平安時代末期の書(全31巻)。海外も含めて多くの物語が漢字カナ混じり文で書かれているが、作者は不詳。全てが「今昔」と始まるので、「今昔物語集」と通称される。

【万葉集】7世紀後半から8世紀後半にかけて、国家事業として編纂された、全20巻の歌集。天皇から農民まで幅広い作者の歌が約4500首収められている。漢字を表音文字として使っている。

【紀貫之】(868?-945?)平安時代を代表する歌人。天皇の命による「古今和歌集」の中心選者で仮名の序文を執筆。また「土佐日記」をひらがなで書き、女流かな文学の発展に貢献した。

【道成寺縁起物語絵巻】和歌山県を流れる日高川の大蛇伝説を描いた室町時代の絵巻のこと。

【観阿弥・世阿弥】室町前期の能役者・能作者。息子である世阿弥とともに能を大成させた。

【狂言】日本の古典芸能。主として科(しぐさ)と白(せりふ)によって表現される喜劇。

【出雲の阿国】安土桃山→江戸時代初期、歌舞伎の創始者とされる女性。出雲大社の巫女と言われているが詳細は不明。

3 最後の共和国—根来衆と雑賀衆—

【中世】日本史では、武士政権が関東に出現し、後京都を都とするが、次第に各地の武將が力をつけて戦乱の中から全国統一に向かう時代(13～16世紀)。

【戦国時代】中世の終わり、全国支配権を握ることを目指して、有力武將が争った時代(15C後半～16C半ば)。統一を成し遂げた信長、秀吉の時代(安土桃山時代)に続く。

【ルイス・フロイス】(1532-97)ポルトガルの宣教師。信長、秀吉とも会見して布教を許されるが、後秀吉の方針返還で遠ざけられる。執筆した「日本史」は、日本史研究の貴重な資料。

【惣国一揆】 惣は中世日本における自治的共同組織。一揆は、一つになって目的を達成しようとする集団またはその運動。惣国一揆は、中世後期、大名支配によらない一国規模の自治的な共同組織。

【織田信長】 (1538-1582) 戦国時代の動乱を終わらせ全国支配を進めた武将。外国交易も含め商業活動を促進しつつ時代を変えようとしたが、部下に暗殺される。

【豊臣秀吉】 (1537-1598) 仕えていた信長の死後、最高権力者となる。大阪城を築き、全国支配体制を整備したが、朝鮮半島に侵攻して敗退し、死後の安定した権力体制を作れなかった。

【民衆に支えられた宗教】 家に庇護されその安泰を願う古代の仏教に対して、古代末期の争乱を経て中世になると、浄土真宗や日蓮宗をはじめとして、万人救済をうたう新仏教が民衆の間に支持を広げた。

【僧兵】 古代から近世にかけて、大きな経済力をもつ大寺院では、僧兵と呼ばれる自衛武装集団をもった。根来寺には約1万人の強力な僧兵がいたといわれる。

【本願寺】 1570年代、信長は、最大の武装信徒集団であった浄土真宗一揆を各地で撃破。一揆衆は強固な城郭を築いた大阪の本願寺に立てこもって戦ったが、和議を結び宗主は雑賀に退いた。

【刀狩令】 戦時には兵士となっていた百姓(農民)に、以後武器の所持を禁じて農耕にのみ従事させる命令で、兵士と農民を分離した。紀州での刀狩令の後、1588年に全国的な令を発する。

【百姓】 時代によって意味が変わるが、貴族、僧侶、武士等を除く、農民を中心とする庶民をいう。

4 将軍が育った和歌山城

【近世】 戦乱が収まり、江戸(現東京)に本拠を置いた徳川家の武士政権(幕府)が各藩を支配し、内政中心のほぼ安定した体制が約260年続いた時代(江戸時代)(17世紀-19世紀後半)。

【明治維新】 外国の開港圧力をきっかけに政治的混乱が起こり、西南の大藩を背景にした倒幕派の武士たちが天皇をたてて徳川家支配を武力で倒し、近代国家をスタートさせた政変(1868年)。

【近代】 日本史では、明治維新後、西欧的な産業と政治体制を整えて帝国主義的な大国となり、戦争を繰り返した時代。一般には、太平洋戦争敗戦以後を「現代」として区別する。

【天守閣】 城の中心に置かれる高い建物。

【戦争で炎上】 第二次世界大戦の末期、アメリカ軍は全国で空襲を繰り返した。和歌山市も1945年7月に大空襲を受け、中心部が壊滅。多くの死者を出し、和歌山城もほとんどが炎上した。

【徳川家康】 (1543-1616) 秀吉の死後、豊臣方勢力との戦いに勝利し、江戸に幕府を開いて、徳川家が将軍(征夷大将軍)として各藩の藩主を通して全国を支配する「幕府-藩」体制を確立した。

【御三家】 将軍職は、家康の直系子孫に引き継がれたが、家康の10男頼宣の家系である紀州徳川家を含む三家が、徳川本家を支える格を担った。

【吉宗】 (1684-1751) 紀州藩主から将軍となり、財政改革をはじめ幕藩体制を立て直した名君とされる。ただし、増税による百姓一揆の頻発や、儉約強制による経済や文化の停滞を招いた。

【享保の改革】 幕府財政の悪化を救うため、米からの税収の増加や新田開発を進め、官僚制度や司法制度の改革、その他多くの社会政策を実施し、後の改革と合わせて江戸の三大改革とされる。

【西の丸】 城郭内の各地域を、本丸、二の丸、西の丸、などと呼ぶ。

【城郭】 城の区域。現在の和歌山城公園は最盛期の4分の1ほどで、現在県庁、市役所をはじめとする公共施設がある周辺地域も、もとは城郭内であった。

【国史跡】 国が、歴史的価値が高く保護すべきものと指定した建物など。

【城下町】 城を中心に、家臣の武士の他、商工業者などが集住して発達した市街地。和歌山では、城の南の本町筋が商業地として発展し、近代になっても和歌山市の繁華街として栄えた。

【日前宮】 JR和歌山駅近くにある、古代紀伊国第一の格式をもつ神社。

5 和歌山の芸術家たち

【佐藤春夫記念館】 佐藤春夫が晩年に過ごした東京の邸宅を移築した記念館で、佐藤春夫の詩集、小説、随筆の初版本や絵画作品などを展示。住所：和歌山県新宮市新宮1 HP: <http://www.rifnet.or.jp/~haruokan/>

【有吉佐和子記念館】 有吉佐和子が住んでいた東京の邸宅を移築した記念館で、2022年6月にオープンしたばかり。書斎や茶室が見学できるほか、作品に関する貴重な資料を展示。住所：和歌山県和歌山市伝法橋南ノ丁9番地 HP: <https://ariyoshi-sawako.jp/>

【中上健次コーナー】 新宮市の丹鶴ホール4階図書館内にある資料コーナーで、写真資料や愛用のトランク、手書き原稿などを展示している。住所：和歌山県新宮市下本町二丁目2番1号 HP: <https://www.city.shingu.lg.jp/info/44>

【石垣記念館】 石垣栄太郎氏の画業を後生に伝えようと、妻の綾子女史が私財を投じて建設し、太地町へ寄贈した記念館。油彩、デッサン等のほか愛用の品々を展示している。住所：和歌山県東牟婁郡太地町太地2902-79 HP: <https://taiji-kanko.jp/facilities/ishigaki-memorial-museum.html>

【和歌山市立博物館】 郷土和歌山の歴史・文化遺産に関する市民の理解と認識を深め、教育・文化の発展に寄与することを目的とした歴史系博物館。住所：和歌山県和歌山市湊本町3丁目2番地 HP: <http://www.wakayama-city-museum.jp/gaiyo.html>

【和歌山県立近代美術館】 和歌山県にゆかりのある作家のコレクションが豊富なほか、近代版画史を飾る和歌山出身作家も多いことから、現在では国内でも屈指の近・現代版画コレクションを誇っている。住所：和歌山市吹上1-4-14 HP: <https://www.momaw.jp/>

6 和歌山の著名人

【藩医】 藩の医師。青洲の名声により、紀州藩では、青洲を藩主の担当医師(侍医)として迎えようとしたが、青洲は藩医となっても、患者や門人のために名手を離れなかった。

【春林軒】 麻酔手術成功後、患者だけでなく、青洲の外科術を学ぼうと多くの門人が集まり、1804年に診療所兼医学校「春林軒」が建てられた。

【醤油】 日本の代表的な発酵調味料。発祥については、南宋から帰った僧が金山寺味噌の製法を紀州湯浅の村民に教え、味噌の上澄みを調味料としたのが始まりだという説が有力である。

【1854年の地震と大津波】 11月4日、5日と連続で大地震が発生、安政東海地震、安政南海地震と名付けられた。紀伊半島沖が震源地で、マグニチュード8クラスの地震と津波により、大きな被害をだした。

【堤防】 広村堤防には梧陵をたたえる感恩碑が建てられ、広川町では毎年11月に「津波祭」を行い、梧陵の遺徳をしのぶとともに災害の記憶と災害への備えを伝えている。

【1946年の地震と大津波】 安政南海地震と同じく、二つのプレートがぶつかる南海トラフ(地溝)を震源地とする大地震で、南海地震(昭和南海地震)と呼ばれる。

【粘菌】 植物と動物の性質をあわせ持つ生物。

【合気道】 古流柔術の流れをくむ武術。関節の弱点を利用した押さえ技や投げ技を特色とする。

【道の駅 青洲の里】 和歌山が誇る医聖・華岡青洲ゆかりの地につくられた道の駅で、華岡青洲の偉業を学べる資料がある展示室や、住居兼診療所である「春林軒」が見学できる。住所：和歌山県紀の川市西野山473 HP: <https://seishunosato.com/>

【濱口梧陵記念館】「稲むらの火の館」濱口梧陵記念館と津波防災教育センターからなる。梧陵の生家である記念館では、生い立ちから晩年までの足跡をたどることができる。住所：和歌山県有田郡広川町広671 HP：<https://www.town.hirogawa.wakayama.jp/inamuranohi/>

【南方熊楠顕彰館】南方熊楠顕彰館は、南方熊楠邸の隣に建設され、熊楠が遺した25,000点以上の蔵書・資料等を保存するとともに広く公開し、熊楠研究・情報発信の拠点となっている。熊楠が後半生を過ごした邸宅も観覧できる。住所：和歌山県田辺市中屋敷町36番地 HP：<https://www.minakata.org/>

【南方熊楠記念館】南方熊楠の生涯とその偉大な業績が多くの資料で紹介されており、少年時代に筆写した原稿や書簡類などを年代順に展示している。また、記念館屋上からの眺めも抜群で、田辺湾、神島、円月島、白浜温泉街、遠くは四国まで見通せる。住所：和歌山県西牟婁郡白浜町3601-1 HP：<http://www.minakatakumagusu-kinenkan.jp/>

【植芝盛平記念館】武道館に併設され、盛平翁の生涯や合気道の基本動作を学ぶことのできる映像や盛平翁ゆかりの品の展示コーナーが設置されている。住所：和歌山県田辺市扇ヶ浜2-10 HP：<https://www.ueshibamorihei.com/memorial/>

7 和歌山市のお祭り・行事

【淡島神社】仁徳天皇時代(4世紀末～5世紀前半)に創建されたと伝わる。日本最古の神社のひとつ。

【雛流し】雛(人形)を海に流す行事。

【女の節句】3月3日、女の子の成長を願う日。ひな人形を飾るので「ひなまつり」という。

【命日】ある人が亡くなった日。毎月または毎年と同じ日。

【母衣まわし】和歌祭りでは、武者が戦場で背につけた母衣をまわす。

【紀伊国屋文左衛門】紀州出身の豪商として有名だが、伝説が多く実像ははっきりしない。

【連】集団で祭りに参加して踊る単位。同じ着物を着て踊ることが多い。

8 和歌山県のお祭り・行事

【熊野那智大社】仁徳天皇5年(317年)に社殿が現在地に移転されたと伝わる。熊野那智の中心に位置づけられる神社。

【松明】松の樹枝の多い部分を束にして、火をつけて灯りとするもの。

【扇御輿】神の宿った扇を、大勢でかつぐ御輿(神の乗り物)にしたもの。

【渡御】御輿を海や川に入れて、神の力を再生する行事。

【田楽】渡来系の民族芸能。ピンザサラを使用し、シンメトリックな隊列で踊る。後に能を取り入れ能楽などに影響を与えた。

9 わかやまけんかんこう 和歌山県観光マップ

わかやまけん きんきちほう なんぶ いち おんだん きこう うつく しぜん とくちよう わかやまけん さまざま とくちよう も
 和歌山県は近畿地方の南部に位置し、温暖な気候と美しい自然が特徴である。和歌山県はエリアにより様々な特徴を持った
 観光地をめぐることができる。今回は、和歌山大学の留学生に人気の高い観光地を紹介する。



かた わかやまし
加太【和歌山市】



わかうら わかやまし
和歌浦【和歌山市】



わかやま
和歌山マリーナシティ【和歌山市】



しょうはっしょう ち あさちよう
醤油発祥の地【湯浅町】



しらさきかいがん ちん ちよう
白崎海岸【由良町】



しらはまちよう
アドベンチャーワールド【白浜町】





ねこみじいわでし
根来寺【岩出市】



おいしこうげん きみのちやう
生石高原【紀美野町】



どうじやうじ ひだかがわちやう
道成寺【日高川町】



くだ きたやまむら
いかだ下り【北山村】



くまのほんぐうたいしゃ たなべし
熊野本宮大社【田辺市】



なち たき なちかつらちやう
那智の滝【那智勝浦町】



はしくいわ くしもとちやう
橋杭岩【串本町】



ひゃくさんげんけいこく たなべし
百間山溪谷【田辺市】



画像提供：公益社団法人和歌山県観光連盟、アドベンチャーワールド、北山村観光センター

10 おんせん い 温泉へ行こう！

和歌山県の温泉の歴史は古く、日本最古と言われ1800年以上の歴史を持つ「湯の峰温泉つぼ湯」や飛鳥、奈良朝の時代から多くの宮人たちが訪れた1350年余りの歴史を持つ「南紀白浜温泉」は日本三古湯に数えられる。その他にも和歌山県内全域に様々な温泉地がある。

■わかやま温泉 [和歌山市]

和歌山県の紀北エリアには、色々な温泉が多く点在しており、穏やかな黒潮の海や夕陽を眺める海エリア、四季折々の自然を満喫する山エリアなど魅力もさまざまである。



■南紀白浜温泉 [白浜町]

飛鳥、奈良時代から「牟婁温泉」「紀温湯」の名で知られ、天智・持統天皇など多くの宮人が来泉した温泉。兵庫県の有馬温泉、愛媛の道後温泉と共に「日本三古湯」とされている。



りゆうじんおんせん たなべし
■龍神温泉[田辺市]
 にほんさんだいいびじん ゆし
 日本三大美人の湯として知られて
 いる。弘法大使が龍王の夢のお告げ
 により開いたことが名前の由来と
 言われている。



かわゆおんせん たなべし
■川湯温泉[田辺市]
 かわおんせん
 川がそのまま温泉になっている。
 川原を掘ると温泉が湧き出すという
 全国でも珍しい温泉。11月～12月に
 とくだいろてんぷろ せんになぶろ つく
 は、特大露天風呂の「仙人風呂」が作
 られる。水着で入浴してもよい。

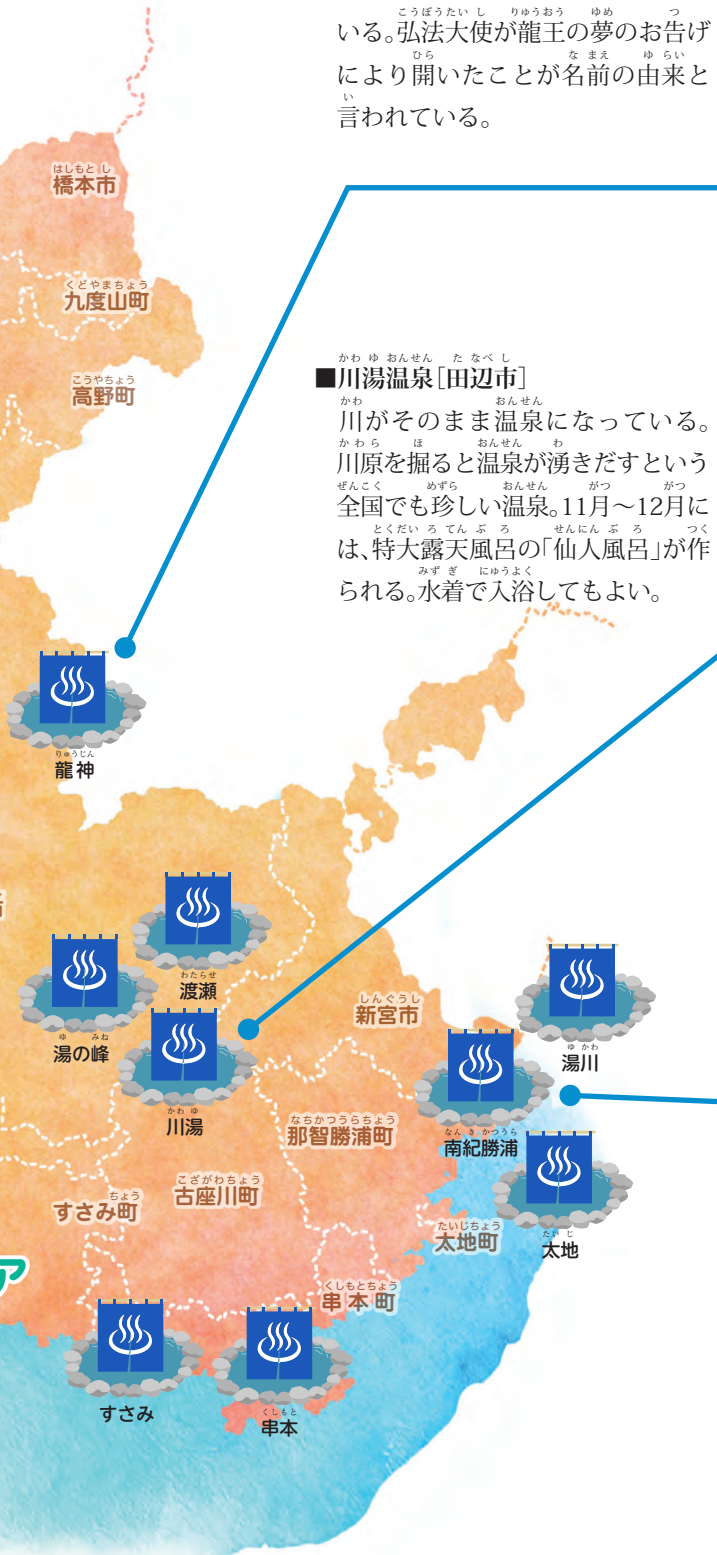

なんきかつらおんせん なちかつらちやう
■南紀勝浦温泉[那智勝浦町]
 ほん たしゆたやう げんせん も かず けん
 175本もの多種多様な源泉を持ち、その数は県
 下一となっている。南紀白浜温泉と並ぶ、和歌山
 けん だいひやう おんせん ち せ かい い さん とうろく な
 県を代表する温泉地。世界遺産に登録された那
 ちさん なち たきくまのさんざん きよてん
 智山や那智の滝、熊野三山への拠点でもある。

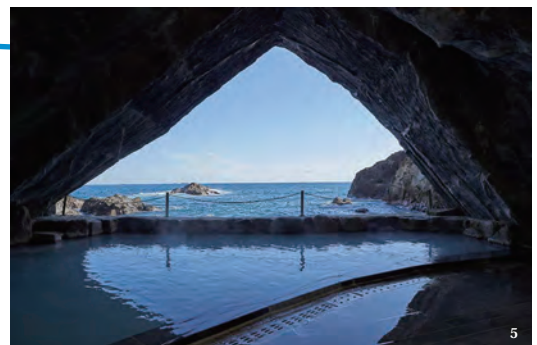

画像提供：公益社団法人和歌山県観光連盟

II 和歌山の有名なものTOP10

和歌山の有名なものについて、留学生たちが和歌山大学の学生・教職員192人にアンケートを実施しました。和歌山大学の人が選んだ和歌山の有名なものTOP10を紹介します！

No. 1



みかん

和歌山県は、みかんの生産量が全国1位。有田地方は400年の歴史と伝統を誇る「有田みかん」産地。

No. 2



梅・梅干し

全国の梅の収穫高の約6割を占める和歌山県。日高郡みなべ町は、梅の最高峰ブランド「南高梅」誕生の地。

No. 3



パンダ

白浜アドベンチャーワールドでは、17頭の子どもが生まれ、中国以外の動物園での実績としては世界一。

No. 4



和歌山ラーメン

和歌山県北部で、専門店や大衆食堂で出されるご当地ラーメン。「中華そば」とも言う。

No. 5



和歌山城

和歌山市にあるお城で、徳川御三家の一つ紀州藩紀州徳川家の居城。別名「虎伏城」とも言う。

No. 6



グリーンソフト

グリーンソフトは、1958（昭和33）年から和歌山市のお茶屋「玉林園」が製造する、国産茶葉のみで作った抹茶ソフトクリーム。



クジラ

わかやまけん みなみ ひろ くまの なだおきあい ふる ほげい
和歌山県の南に広がる熊野灘沖合は、古くから捕鯨が
おこな げんざい
行われていたエリアのひとつ。現在でもホエールウォッ
チングが楽しめる。



紀州犬

ねん あきたけん か いけん つ てんねん き ねんぶつ してい
1934年に秋田犬や甲斐犬に次いで天然記念物に指定さ
れた。



目はり寿司

ソフトボールほどの大きさのため、目を見張りながら大き
な口を開けて食べる様子から名付けられた。



マグロ

にほんじん だいす なま みずあ りよう わ
日本人が大好きなマグロ。「生マグロ」の水揚げ量は、和
歌山県那智勝浦町の勝浦漁港が日本一。

ご当地シンボル・マスコット紹介

和歌山県のさまざまなシンボル・マスコットを紹介します。

たなべえ



武蔵坊弁慶をモチーフとして田辺市の魅力をPRするキャラクター。

わだにゃん



和歌山大学に住みつくネコをモチーフにしたマスコットキャラクター。

たま駅長代理



地域公共交通再生のシンボル。和歌山電鐵貴志川線のたま駅長代理。

きいちちゃん



紀州犬をモチーフにした和歌山県PRキャラクター。

たけのこまん



山東まちづくり会のたけのこ型のマスコットキャラクター。

<執筆・協力者一覧>

■企画

『マイの和歌山大学留学 2022』制作プロジェクトチーム

長友文子(代表) / 松下恵子 / 嶋本圭子 / 南方里衣子 / 永野基綱

■執筆・執筆協力者 (50音順、敬称略)

第1部：日本語で話す

嶋本圭子 和歌山大学 日本学教育研究センター 非常勤講師 (担当：1, 2, 5, 7, 8, 10)
長友文子 和歌山大学 日本学教育研究センター 教授 (担当：1, 3, 4, 9)
松下恵子 和歌山大学 日本学教育研究センター 特任助教 (担当：8 および編集校正)
南方里衣子 和歌山大学 日本学教育研究センター 非常勤講師 (担当：1, 2, 5, 7, 8, 10)

第2部：和歌山を学ぶ、和歌山で遊ぶ

海津一郎 和歌山大学 教育学部 教授 (担当：3)
長友文子 和歌山大学 日本学教育研究センター 教授 (担当：6)
永野基綱 和歌山大学 名誉教授 (担当：ようこそ和歌山へ！, 1, 2, 3, 4)
藤本清二郎 和歌山大学 名誉教授 (担当：4)
松下恵子 和歌山大学 日本学教育研究センター 特任助教 (担当：2, 5, 6, 8, 9, 10, 11 および編集校正)
吉村旭輝 和歌山大学 紀州経済史文化史研究所 准教授 (担当：7)

■レイアウト・デザイン

Design Office Birds <https://www.webirds.jp/>

■協力 (50音順、アルファベット順、敬称略)

写真・画像

アドベンチャーワールド / イオンモール和歌山 / 医聖華岡青洲顕彰会 / 植芝盛平記念館 / 大田区立龍子記念館 / 株式会社玉林園 / 北山村観光センター / 紀の川市生涯学習課 / 近代日本人の肖像(国立国会図書館) / グリーンプラネットハウス(株式会社 エス・ティー・ワールド) / 公益社団法人和歌山県観光連盟 / 山東まちづくり会 / 新宮市立佐藤春夫記念館 / 惣光寺 / 太地町立石垣記念館 / 田辺商工会議所 / 中上健次顕彰委員会 / ニューヤマザキデイリーストア和歌山大学店(図書館内) / 文化遺産オンライン(文化庁) / 孫市の会 / 南方熊楠顕彰館(田辺市) / MEGAドン・キホーテ和歌山次郎丸店 / レストランフルール / 和歌山県知事室広報課 / 和歌山県庁企画部文化芸術課文化企画班 / 和歌山市産業交流局文化スポーツ部文化振興課 / 和歌山市立有吉佐和子記念館 / 和歌山市立博物館 / 和歌山大学広報室 / 和歌山大学国際交流課 / 和歌山大学消費生活協同組合 / 和歌山大学保健センター / 和歌山電鐵株式会社 / 和歌山バス株式会社

写真撮影協力：和歌山大学留学生

FATIMAH AL-ZAHRA BINTI AZMAN / GONCALVES SANTOS GUILHERME / JOME CHENG CHEN GIYOK PENG / LE THU MINH / MARYAM SABRINA BINTI IZIHAN / MAY THU MYO AUNG / MUHAMMAD AZHAR HAKIMI BIN AMIRUDIN / NURUL 'IZZAH BINTI KHAIRUL ANWAR / SITI AMIERA AMANI BINTI ALIAS / THANUSHI ABEYSEKARA / TRAN Y THI XUAN / 蔡宜庭

アンケート調査協力：和歌山大学留学生

BABADAG SELIM / BATKHUREL AMINSARNAI / DUONG VI HUNG / ESHPULATOV FERUZ ABDUNABI UGLI / GONCALVES SANTOS GUILHERME / LE THU MINH / MAY THU MYO AUNG / NGUYEN THAM THI HONG / THANUSHI ABEYSEKARA / ULZISAIKHAN MYAGMARDASH / 蔡宜庭 / 趙セイ悅

■e-book用動画コンテンツ制作チーム

脚本・出演・撮影：和歌山大学留学生

FATIMAH AL-ZAHRA BINTI AZMAN/GONCALVES SANTOS GUILHERME/JOME CHENG CHEN GIYOK PENG/
LE THU MINH/MARYAM SABRINA BINTI IZIHAN/MAY THU MYO AUNG/MUHAMMAD AZHAR HAKIMI
BIN AMIRUDIN/NURUL 'IZZAH BINTI KHAIRUL ANWAR/SITI AMIERA AMANI BINTI ALIAS/THANUSHI
ABEYSEKARA/TRAN Y THI XUAN/蔡宜庭

動画制作協力：新 クリエ映像制作プロジェクト！-Filmage- https://www.instagram.com/filage_wadai/

泉美羽/中川汰智/湯川愛理

企画・監修・e-book制作

松下恵子 和歌山大学 日本学教育研究センター 特任助教

■ 動画コンテンツ一覧<留学生による案内video>

- ①キャンパス <https://youtu.be/XW3susxQOd8>
- ②学生食堂 <https://youtu.be/c-1QnaXqK9Y>
- ③友達 <https://youtu.be/JH8-hZ4wudY>
- ④授業 <https://youtu.be/EAngNWevgd8>
- ⑤部活紹介 <https://youtu.be/GfhUR4ekG-0>
- ⑥和大ネコ <https://youtu.be/UPVkcXX2B4k>

マイの和歌山大学留学 2022

Mai Studying abroad at Wakayama University 2022

2023年1月30日 e-book初版 発行

著作・監修 和歌山大学日本学教育研究センター
『マイの和歌山大学留学 2022』制作プロジェクトチーム

発行所 和歌山大学日本学教育研究センター
〒640-8510 和歌山市栄谷 930
<https://www.wakayama-u.ac.jp/cjs/>
TEL 073-457-7524 FAX 073-457-7520
Email : cjs@ml.wakayama-u.ac.jp

デザイン 冊子制作 Design Office Birds

©2023 Center for Japanology Studies, Wakayama University

e-book版ISBN : 978-4-9912944-2-6



wakayama
univ.

国立大学法人
和歌山大学

